中華民國僑務委員會僑務委員會駐港代表辦事處第一二〇號

華僑日報

香港政府明令指定刊登有關法律性質廣告之有效刊物

第壹三〇四五號
每份零售港幣二毫

今日出紙七張
發行及印刷
華僑日報有限公司
總司理岑維休
本報總編輯：電話：
總編輯：
總經理：
總務主任：
廣告主任：
營業主任：
機務主任：
總編輯：
電話：
地址

阿丹諸臨別致詞指出
求德國統一 須盟邦協助
德國審訊造成「死亡廢房」戰犯

（美聯社德國波昂十五日電）阿丹諸本日以總理地位，在西德議員發表鄭重表示：「我純在吾人與對手間，並無可能解決，唯有在吾人與友之幫助下，始有可能。阿丹諸始有可能。南而吾人在世界上「已再度獲有朋友。」阿丹諸所謂對手，指蘇聯。他說德國人希望和平統一，乃無法加以否定者」。

（合衆國際社德國十四日電）法蘭克福地方法院將里夫法官公布，德國當局從未進行過的對大型戰犯審訊，將審訊拾三名前納粹集中營的劊子手，其餘諸人則爲協助，在波蘭的「死亡廢房」裏，約有二百五十萬人遇害。控方提出了人十相文件及案卷。辯方提出了一百五十名證人來自西德及海外出庭作供。此案將在法蘭克福法院最大的一個法庭開審，據格氏稱：明年二月間初審告終時將移往該市中心的大會堂繼續，以便容納更多人士旁聽，預計全案將需要六至八月。

加州南部發生
羣衆示威巡行 反對提多訪美
哈里曼指出蘇封鎖柏林考驗美國實力

（美聯社美國洛杉磯十五日電）加利福尼亞州南部突然遭受反對南斯拉夫總統提多訪美的示威。包括提多像被被縛於樹上，又被潑墨於輪渡上，引起市民上街現場手持牌示已示威者約三百人，週二在聖邦大厦前舉行示威，參加者約三百人，其上書明：「屠夫提多，我們抬棺一具，其上書明：「屠夫提多，我們去埋葬你。飛機一架，其上載有「提多渡海」字樣，在監獄上空上出現，「提多定」字樣，在市空上出現。本週訪加州，應州長碼頭水中之行動，手持牌示已示威者約三百人，週二在聖邦大厦前來。（路透社美國華盛頓十四日電）美國決在靖柏林通路上，政治事務助理國務卿哈里曼今日說：蘇聯前週在柏林大道阻截美軍車隊的行動，可能是挑釁西方，因爲所有在古巴的作戰部柏林問題仍未解決。哈里曼對婦女民主俱樂部演講稱：另有蘇聯軍事人員。消息沒有表示有幾多蘇聯「技術人員」仍在古巴，但非官方的數字，估計有四千名至七千名，甘迺迪本年四月說，有一萬二千蘇聯軍隊駐古巴。在古巴危機一週年前夕，據報告有一萬八千蘇聯軍隊駐防古巴，規模之大，實一度成爲美首都討論的主題。據此間非官方消息：蘇聯外長葛羅米柯，去週曾向甘迺迪保證，蘇聯的軍事人員，將由古巴一九六二年危機一週年，退出古巴。美官方就到現在止，仍拒絕批評這個消息。

要殺美總統 被判監五年

（美聯社華盛頓十四日電）法蘭克福地方法院將里夫法官公開開庭。此項審訊，業已被定名「廢什維茲案」，將審訊拾三名前納粹集中營的劊子手，其餘諸人則爲協助，在波蘭的「死亡廢房」裏，約有二百五十萬人遇害。控方提出了人十相文件及案卷。辯方提出了一百五十名證人來自西德及海外出庭作供。此案將在法蘭克福法院最大的一個法庭開審，據格氏稱：明年二月間初審告終時將移往該市中心的大會堂繼續，以便容納更多人士旁聽，預計全案將需要六至八月。

民意測驗結果
法國人仍然 支持戴高樂

（法新社法國巴黎十五日電）本日據民意測驗：戴高樂總統如於今日參加法國競選，則投票一票者將有百分之四十二，不投票一票者百分之卅七，餘百分之廿一不定。法國民意機構使用「盖洛普」測驗方法，所得之結果如下：約有百分之四十五希望戴高樂在下屆選舉中競選連任，百分之卅八希望他不競選，另百分之十四未提出意見。該機構於分析民意測驗結果之際，發現戴高樂若干政敵，已準備投票一票，根據測驗結果，同情共黨份子百分之六，社會黨百分之十八，急進派中間份子百分之二十九，均將不願本黨領導者之反對，投戴高樂一票。

英副首相布特勒在保守黨年會演說

十月十二日英國保守黨在黑池年會集會後，副首相布特勒（右）演說後外相荷姆（中）及蘇爾茨勳爵曾爲競選之鏡頭。首首相麥美倫因病後此三位須袖手有可能機承首相遺缺。（美聯社）

聯國辯論中國代表權問題
龍岡精神值得提倡

聯合國大會今日辯論中國代表權問題。這是每年一次的問題，美不多已成爲例行公事了。對於中國代表權問題，不但中國人注意，全世界人士同樣注意。因爲如果由中共取得中國代表權，代表中國出席聯合國，不但中國情勢大變，就是聯合國這個機構之發展，前途如何，亦難預料。所以凡是愛好和平，反對共產主義之自由國家，莫不全力支持中華民國，繼續席位，阻止中共進入聯合國的。

今年聯大討論中國代表權問題辯論之形勢，比較過去任何時期都有很大的變化：

第一、中共本身已知道不能進入聯合國了。周恩來日前對路透社總經理的談話，已表明中共對退入聯合國不會發生幻想了。正因爲如此，所以中共今年實並未全力爭取進入聯合國。

第二、以蘇聯爲首的共黨國家，不但沒有一如往年的熱烈支持中共進入聯合國，事實上且緊迫共黨國家勿支持中共進入聯合國。因之，提出中國代表權問題者，只好由阿爾巴尼亞來「扭大旗」了。試問若是真正大之事件，阿爾巴尼亞又安能「扭大旗」哉。

第三、以印度爲首的不結盟國家，亦停止支持中共進入聯合國的。印度雖然也表示中共應該進入聯合國的。但這不過是例行公事罷了。反正尼赫魯是樂於看到中共孤立，一面受共黨國家圍剿，一面又不能進入聯合國的。

第四、中華民國在國際地位日益鞏固，國內建設日見進步，其在聯合國之地位日見強固。

第五、全世界愛好和平與自由的國家，由英、美、加、法以至於非洲新興國家，均一致支持中華民國，爲中國唯一代表中國人民出席聯合國會議之政府。

這是十分明顯的形勢，中華民國立於必勝地位，聯合國今天雖然例行公事的辯論中國代表權問題，但我們認爲阿爾巴尼亞支持中共進入聯合國的提案一定被粉碎的。

龍岡精神值得提倡

世界龍岡親戚總會，昨在港舉行首屆總親大會，全球八十餘個龍岡聯位，分別發電祝賀：本國之恢復統一，懷在國外朋友之幫助下，婚有可能。阿丹諸始有可能。南而吾人在世界上「已再度獲有朋友。」阿丹諸所謂對手，指蘇聯。若有一萬二千蘇聯軍隊駐古巴。在古巴危機一週年前夕，據報告有一萬八千蘇聯軍隊駐防古巴，規模之大，實一度成爲美首都討論的主題。據此間非官方消息：蘇聯外長葛羅米柯，去週曾向甘迺迪保證，蘇聯的軍事人員，將由古巴一九六二年危機一週年，退出古巴。美官方就到現在止，仍拒絕批評這個消息。

要殺美總統 被判監五年

（美聯社華盛頓十四日電）一個曾在個人的西雅圖十四日電）一個勇敢的人，被判監五年。他曾在個人的要殺美總統的生命。他已於今天被判監五年。但美法官七名緊張情緒中，表示他的勇敢，因爲如果由中共取得中國代表權，代表中國出席聯合國，不但中國情勢大變，就是聯合國這個機構之發展，前途如何，亦難預料。所以凡是愛好和平，反對共產主義之自由國家，莫不全力支持中華民國，繼續席位，阻止中共進入聯合國的。

今年聯大討論中國代表權問題辯論之形勢，比較過去任何時期都有很大的變化：

第一、中共本身已知道不能進入聯合國了。周恩來日前對路透社總經理的談話，已表明中共對退入聯合國不會發生幻想了。正因爲如此，所以中共今年實並未全力爭取進入聯合國。

第二、以蘇聯爲首的共黨國家，不但沒有一如往年的熱烈支持中共進入聯合國，事實上且緊迫共黨國家勿支持中共進入聯合國。因之，提出中國代表權問題者，只好由阿爾巴尼亞來「扭大旗」了。試問若是真正大之事件，阿爾巴尼亞又安能「扭大旗」哉。

第三、以印度爲首的不結盟國家，亦停止支持中共進入聯合國的。印度雖然也表示中共應該進入聯合國的。但這不過是例行公事罷了。反正尼赫魯是樂於看到中共孤立，一面受共黨國家圍剿，一面又不能進入聯合國的。

第四、中華民國在國際地位日益鞏固，國內建設日見進步，其在聯合國之地位日見強固。

第五、全世界愛好和平與自由的國家，由英、美、加、法以至於非洲新興國家，均一致支持中華民國，爲中國唯一代表中國人民出席聯合國會議之政府。

這是十分明顯的形勢，中華民國立於必勝地位，聯合國今天雖然例行公事的辯論中國代表權問題，但我們認爲阿爾巴尼亞支持中共進入聯合國的提案一定被粉碎的。

蘇聯黃金存量 值六十億美元
將繼續出售黃金購買糧食

（合衆國際社倫敦十四日電）據報蘇聯今日將拋售黃金以購糧食，其價值接近十億元。因蘇聯取締收成危機前所定的小麥，蘇聯正損失外匯。他們說，現有有人估計蘇聯黃金存量爲六十億美元以上。美國防部提供國會預算委員會的情報說：「此間國會的情報說：「此間共產國家以贈與或減低售價的方式，對落後國家作軍事援助的重大部分」。報告說：「以印度爲例，保守估計平均出售黃金存量，佔總數的一半。」報告說：「蘇聯在過去幾年間，曾向共產國家，提供大量的軍事援助，總值超過十億美元。」他們說，現有有人估計蘇聯黃金存量爲六十億美元。報告說，蘇聯在古巴有軍事價值的貨物，迄未停止，在去年秋古巴危機時，蘇聯運輸機仍繼續運輸

南韓選舉總統投票已跨過中途

在野巡回進行 尹普善領前今午知結果

（合衆國際社南韓漢城十五日電）南韓今天選舉新總統，正如二名美國官員所說，此爲多年來一個接受美國軍事經濟援助國家的重要選舉。主要候選人只有兩名，一名執政的軍事委員會主席朴正熙（四十六歲），一爲前任總統尹普善。朴正熙曾在預選中領先，但民意投票係不法者，因此其結果殊值得人們懷疑。一九五〇年六月二十五日韓戰爆發，美國爲防衛南韓，終於派了三萬三千六百二十九人，韓戰結束後十年來，美國曾耗費五十億美元，對南韓作軍事和經濟援助。美國對何人當選，他們的選舉正受到恐嚇，警察包圍反對黨辦事處，製造一恐怖氣氛，而數黨一名演說者，曾在漢城以南一百英里處的一個鎮市，於星期六日在東京和日本糖業公司協理趙璋，將於明日在東京和日本糖業公司的代表簽訂一年內外銷日本砂糖三十五萬公噸，其中申規定每年秋季台灣糖業公司的代表和日本糖業界代表舉行商談，檢討過去一年的情形，並預定次一年台糖外銷日本的數量和價格。

今年的這項商談，從七月間就開始了，但到最近數日，雙方才達成協議。

這次合約中，規定四十五萬公噸，其中規定每年秋季台灣糖業公司的代表和日本糖業界代表舉行商談，檢討過去一年的情形，並預定次一年台糖外銷日本的數量和價格。

今年的這項商談，從七月間就開始了，但到最近數日，雙方才達成協議。

這次合約中，

WITH COMPLIMENTS
FROM
WORLD-WIDE BANKING SERVICE

THE BANK OF TOKYO, LTD.

東京銀行

一八八〇年成立以來
八十餘年之經驗
日本唯一的外匯專門
銀行
辦理進出口、存匯款
等一切銀行業務
所設分行數目：
日本國內主要都市　二六
海外分行　二二
海外代表辦事處、
聯號等　三三
服務迅速、準確、週
到，歡迎隨時光顧！

香港分行
開行十周年
都爹利街一號樂古大廈
電話（二六六六一—五）

九龍分行
開行一周年
彌敦道六五七—六六一號
電話（八四〇〇二一—五）

何東產業有限公司
HOTUNG ESTATES LTD.
本公司代客解決居住及分期付款問題詳細辦法請蒞臨本公司面議

長春大廈
香港灣仔道一八一號
年期長久
材料上乘

長寧大廈
九龍水渠道三號·十三號
加深水井
水源充足

長康大廈
香港莊士頓道二十五號·三十三號
香港譚臣道一號·三號

電話：九龍水渠道六四二二·四九四三
九龍彌敦道六五六·東樂大廈八一一八
電話：七一二四二·四九四三二

工業用衣車出售
勝家牌·法夫牌·特谷布牌
勝家高速度衣車 96K40型 ……$176.—
勝家 96K10型 ……152.—
特谷布 207型 ……168.—
勝家 68—10型袋單機 ……504.—
勝家 68—12型鈕門機 ……504.—
勝家 175—1型釘鈕機 ……520.—
勝家 72—W19型車邊機 ……224.—
勝家特種鈕骨車 39—200型 ……520.—
勝家 81—20型鈕骨車 ……408.—
勝家 107W1型高速人字車 ……264.—
勝家特種 89型暗針機 ……552.—
勝家特種 538型女服暗針機 ……632.—
勝家 108W20型釘邊機 ……560.—
威斯 16型 ……720.—
勝家 32K34型花式機 ……288.—
勝家 71—101型鈕門機 ……1,000.—
有意者請函香港郵政信箱第一一七號

三本新型習字帖
每本定價一元
針孔活頁·臨摹兩用·方便教學
顏體正楷臨摹字帖
柳體正楷臨摹字帖
歐體正楷臨摹字帖
字體標準·編排科學·歡迎索樣
（學校採購折扣優待）
萬里書店出版
旺角彌敦道39號3樓　電話454084

灣仔港克道四二至四五二號
（大觀樓）一六七年期
現貨旺鋪
特價優待
高十七呎六·可造大閣樓
可分期五年付款（或面議）
大觀珠石行
香港大道中二式二號
電話：二八八三四·二一八八三四

學校地址出租
新樓大廈全幢出租三面皆例空無充足鴻倉學校之用基隆街八十八號界限街單邊請接洽。

大興企業有限公司
九龍洗衣街一五五至一六三號
即買即住　有入伙紙
為臨本公司接洽購諸君，請直接，細則面議，惠，辦法特別通融兩年期分期付款，特設立一年至為優待顧客起見
分層出售
分期付款
面寶大廈
樓上住宅
樓面寬大
陽光充足
戶戶有窗
電梯三部
上落便利
每單位平均面積七佰餘尺　售價伍萬餘元
總經理及代售處：夏利文地產有限公司
於仁行十五樓　電話：三八〇二一
·精美說明書備索·

東興大廈
九龍佐敦道一二九至一三五號
局部完成開放通車
展開大翻修工程云·（少）
圖是該段新路面開放通車之影

機利士大廈
九龍紅磡機利士道二七至二九號
灣仔中心·地點最旺
正面向南·三面單邊
建築雅觀
已售盡
面海向南·四面單邊
地點最旺·交通便利
年底落成·即有現貨
由紅磡至北角及灣仔小輪經已開航，紅磡發展一日千里，乃最佳置業地區。
成行　新華置業有限公司
九龍大廈八〇六室
電話：25023·36741

西環厚和街一至七號（大學邊士義非道）
分層出售·分期付款
由二萬餘元起
大德樓
正面向南·一樣兩伙
地點旺盛·交通便利
預售期內·特價95折
西區地王！999年期
洽購處：大生銀行有限公司
香港文咸西街五十號·電話：四四五〇一一至四
本地盤電話：四五五三六〇·七〇一八五一

簡松興嫁女
在港宴親友

美國歐德國總領事館及禮聯合主辦
大來港盛表演團
李美蒙舞蹈·
本月十八日（星期五）及廿四日（星期四）每晚九時正
票價五種
廿五元
二十五元
十元
六元正
在大會堂
另演兩場優待學界
本月十九日八時正在紅磡工專學校
本月廿二日八時正在大會堂
票價
廉收
售票處
荷蘭行
國影片公司
電話二一八三二
中環連卡佛大廈入門處
九龍利港琴行

崇蘭大廈
地點高尚住宅
年期999
預售期間　九折優待
炮馬地黃泥涌道口對面
豐頓道（崇蘭中學舊址）
地盤電話：775753
瑞祥大廈
大道東223-229號
地點旺盛　交通便利
九折優待
每層由萬餘元起
地盤電話：771640
洽購處
南生參造有限公司
大道中70號3樓
電話
38501·23498·23064

莊士敦道二號至十二號
（即戲都戲院前面）
文熙大廈
即將打樁　快速完成
每層由貳萬餘元起
連接中區　地點旺盛
本大廈保證不開設公寓及舞廳
洽購處：
傑文有限公司
大道中七十六號式樓
電話：33403，32649
美時珠寶行
大道中七十四號B
電話：32210，30088

華僑日報出版
吳陵先生著
新光風界
三正訂版
每本四毫

林彥章解台途中有新聞

林冠雄談往事

渠乃與菲士廷在緬並肩作戰正牌將軍

戰後曾來港兩人歡敘菲並贈汽油一批

泛亞社消息：林國章師長刻在台也想看看冒牌將軍

（中央社台北十五日電）最近離動台港新聞人物魏人雄與李敏法由港抵台北，另一位李敏法，由港抵台北，由於報導中遭送來台。

（特訊）九龍現雲亂症一宗。患者為婦人，四十七歲，住大坑東，經送入荔枝角隔離醫院治療。該婦人並未注射預防霍亂針。現在醫院接受治療之霍亂病者計共三十五名，本年來霍亂症共六十五宗。目前在港咸淡檢驗三十五名，內無一名。（辛）

（特訊）又發現霍亂症一宗。患者為婦人，四十七歲，住香港仔，為男子一名，年三十一至三十五歲，住港島西營盤。病情況如下：

死於霍亂病者一名

醫院內臨床霍亂症者一名

已經檢驗確定為霍亂症者三名

在檢驗後所疑為霍亂症者三名

已經檢驗後所疑為霍亂症者三名

在檢驗後所疑為霍亂症者三名

已經檢驗後所疑為霍亂症者三名

最近來港而被送往檢疫者八名

無檢疫者五八名

（特訊）昨晚十一時天氣報告云：（一）有關指導航機。（二）有關指導行之各地氣象。

（特訊）昨晚十一時天氣報告：中國海面東南風，中國海面東南風，中國海面東南風，

被控與售票員打架為行不檢

遭兩個孔鉗毆擊臉背手均受傷

黃文生自辯

警目遙見三人糾纏

（特訊）本月五日下午七時許，灣仔軒尼詩道英男茶樓門前巴士站，搭客與巴士售票員發生糾紛，兩巴士售票員與一搭客被控當街打架，行為不檢罪，昨在銅鑼灣裁判署與廣納法庭審訊，三被告均不認罪，各召證人出庭，雙方各執一詞。最後，法官嚴重警方獨立證人之口供，裁定兩售票員證據不足，無罪釋放；搭客則判罰三十元。

被告：（一）黃文生，廿三歲，織疋人，建築工人，住耀籠街某號六樓；（二）梁耀輝，廿三歲，開平人，住英皇道四XX號四樓，中華巴士公司售票員；（三）袁燒榮，廿六歲，東莞人，住灣仔道某號四樓，中華巴士公司售票員。同被控本月五日，在軒尼詩道四二〇號英男茶樓門外打架，行為不檢，警察影同公安。案由法庭辯護人有主控，三被告不認罪，各以現金三十元保釋。

東區警署第三七四三號警目鍾達豪供稱：本月五日下午七時四十五分，彼乘圓鍾車巡邏，當經軒尼詩道四二〇號門外時發現一極雙層二號綫巴士停在巴士站，遙見兩名衣制服之巴士售票員正與一男子糾纏，其後，兩售票員欲返回巴士，但該男子將二人拉住，圓鍾車停定後，彼上前查究，見糾纏之三男子即本案被告，當時圍觀之途人甚衆，混亂中，彼未能確實三人之毆鬥情形，乃將三被告帶署。

首被告之證人陳榮出庭供述目擊糾紛經過稱：被當時途經上址，見兩巴士售票員圍住首被告毆打，兩售票員即本案次、三被告，當時次、三被告各持「打孔鉗」作武器，向首被告攻擊，首被告臉部因而受傷。彼見狀，不值兩售票員以多凌寡，乃上前勸架，不久，圓鍾車到，將三被告拘捕。

陳榮目擊黃被毆打

次、三兩名被告召請當日駕駛雙層巴士之司機出庭供述糾紛起因稱：彼駕巴士在英男茶樓前巴士站停車，因巴士已滿座，站上有七人人候車，彼開售票員高聲說：「落三個，上三個」；隨開售票員似在點數登車之人數說：「一、二、三，够啦，上咁多，落咁多」；其時第四名登車者欲首被告，結果，首被告被拒登車，但首被告堅持要上車，混亂中，彼見首被告拉落車，並揮拳毆打次被告。在毆鬥中，彼又見騎樓底突竄出兩男子，協助首被告將次被告圍毆，其時第三被告見狀，下車勸解，不久，獨車抵達，將各人拘捕，彼則將巴士車返總站報告。

證人供畢，隨由三被告自辯。

首被告供稱：彼當日收工後，往英男茶樓前巴士站候車，當時候車者僅三人，彼登車後，當彼踏上巴士扶梯時，突遭人以手推下車，該人即為次被告，彼被推後，雙腳凌空，急以手欲捉住扶手，以免跌倒，詎一時錯手，抓中次被告，次被告可能以為彼動手打他，故即衝下車，用車票「打孔鉗」向彼攻擊，不久，第三被告亦下車協助，各持「飛鉗」向彼圍攻，彼因手無寸鐵，臉部、背部及手部均告受傷。

首被告繼供稱：當日登車者連彼一共祇三人，彼當時適放工，身上衣不濕，可能次被告因此而不讓彼上車。

次被告自辯稱：當時，巴士已滿座，抵達英男茶樓前車站時，祇有三搭客登車，首被告當時正欲登車，彼依例祇准三候車搭客登車，彼被拉落車，首被告突然扯住。彼之衣服，將彼拉落車，彼不願下車，首被告當時正欲登車，彼被拉落車，彼不願下車，首被告當時正欲登車，彼被拉落車，彼不願下車，首被告當時正欲登車，彼被

取締華人廟宇祝司

取搾法違

各大廟宇主持人有表示

（特訊）華人廟宇委員會重申根據華人廟宇條例（即香港法例第一百五十三章），加强執行法例所賦予之權力，經常派出人員到各廟宇調查，以檢發違反法例的事情。若干華人廟宇主持人昨（十五）日稱，該等廟宇並無違反法例之事情發生，並可隨時接受廟宇調查組之調查。

據華人廟宇委員會發言人稱：若干廟宇違反情理法例者有下列數項：

（甲）如果向參神者索取一定的香油費才准其入廟參神，便是違法，因爲廟宇是公共信仰的場所，不得無故指稱向外界入內，更不得藉口索取香油費；

（乙）香油費是任人隨意樂助的，如果以硬性規定，去收取香油費，是違反法例；

（丙）還有甚麼神龕例如天后龕等等目子，如果向携帶燒豬或參神品物進入廟內的人索取費用然後准入內的話，也是違法的。

（丁）如果答許不正當的人在廟宇內作不正當的行爲更與禁例有極大抵觸。

該發言人又說：自從去年九月起，管理廟宇政策已有多少改變，華人廟宇委員會曾撥出十餘萬元把該會轄下的廟宇銳意重修，並經費具計劃予以大加改善，各廟宇的電力和水喉設置，凡有殘舊，或仍缺如的，都設法加以改進，委員會同時並負責廟宇內外的粉飾，防止虫蟻腐蝕，和設置消防工具等等事宜，故該會轄下的廟宇的司祝方面不得以重光或重修藉口而向善信募捐。

銅鑼灣天后廟

該廟由戚仕福堂主持，是一間全屬私人性質之廟宇，戚氏稱，該廟絕不致有上述違反法例之事情發生。他說：一切香油費均由入廟參神的人隨意樂助，從一、二角至二、三元，被告將毛冷一千三百七十六磅，（每磅值十元，總值一萬二千七百六十元）分隔數日，率將被告拘捕，事後，作解化九龍裁判司審理，被告將毛冷一千九百十八磅，（每磅值十元，總值一萬二百二十元）分次不同日期向兩間當鋪典當款六十三次，共得款六千三百二十磅。

交貨期已屆 被告突失踪

（特訊）華人廟宇委員會重申根據華人廟宇條例（即香港法例第一百五十三章），加强執行法例所賦予之權力，經常派出人員到各廟宇調查，以檢發違反法例的事情。若干華人廟宇主持人昨（十五）日稱，該等廟宇並無違反法例之事情發生，並可隨時接受廟宇調查組之調查。

據華人廟宇委員會發言人稱：若干廟宇違反情理法例者有下列數項：

（甲）如果向參神者索取一定的香油費才准其入廟參神，便是違法，因爲廟宇是公共信仰的場所，不得無故指稱向外界入內，更不得藉口索取香油費；

（乙）香油費是任人隨意樂助的，如果以硬性規定，去收取香油費，是違反法例；

（丙）還有甚麼神龕例如天后龕等等目子，如果向携帶燒豬或參神品物進入廟內的人索取費用然後准入內的話，也是違法的。

（丁）如果答許不正當的人在廟宇內作不正當的行爲更與禁例有極大抵觸。

該發言人又說：自從去年九月起，管理廟宇政策已有多少改變，華人廟宇委員會曾撥出十餘萬元把該會轄下的廟宇銳意重修，並經費具計劃予以大加改善，各廟宇的電力和水喉設置，凡有殘舊，或仍缺如的，都設法加以改進，委員會同時並負責廟宇內外的粉飾，防止虫蟻腐蝕，和設置消防工具等等事宜，故該會轄下的廟宇的司祝方面不得以重光或重修藉口而向善信募捐。

銅鑼灣天后廟

該廟由戚仕福堂主持，是一間全屬私人性質之廟宇，戚氏稱，該廟絕不致有上述違反法例之事情發生。他說：一切香油費均由入廟參神的人隨意樂助，從一、二角至二、三元，被告將毛冷一千九百十八磅，（每磅值十元，總值一萬二百二十元）分隔數日，率將被告拘捕，事後，作解化九龍裁判司審理，被告將毛冷一千九百十八磅，（每磅值十元，總值一萬二百二十元）分次不同日期向兩間當鋪典當款六十三次，共得款六千三百二十磅。

乘勢叨光

因爲救火的原故，要開發生火警的地區，因爲救火的原故，要開水製，於是村近的住戶，紛紛地相繼沸湯大，至於鋒戰利潔之多少，也由參加者樂捐，但解鑼每支例收一角，不過，他表示說，該廟絕不强迫參神者在該廟內解鑼，他們可隨意拿到外面去。

大道東洪聖廟

委員會加强執行法例一番，表示漠不關心比建築品之原因，此次人以爲，也門孫賢成敗梅工作應在醫院進行，另一快些通」之數量，而還或減醫目的。但有些醫生認爲：減毒隱在醫院進行，另一些則以爲可以不在醫院進行而使用此一方法。此次醫藥委員會禁止原告繼續使用原理係因爲治療有「快些通」藥丸代替頂補，再逐漸減少使用「快些通」藥丸，如果要戒毒，可以用「快些通」藥丸代替頂補，再逐漸減少使用「

大道東洪聖廟

委員會加强執行法例一番，表示漠不關心比建築品之原因，此次人以爲，也門孫賢成敗梅工作應在醫院進行，另一快些通」之數量，而還或減醫目的。但有些醫生認爲：減毒隱在醫院進行，另一些則以爲可以不在醫院進行而使用此一方法。此次醫藥委員會禁止原告繼續使用原理係因爲治療有「快些通」藥丸代替頂補，再逐漸減少使用「快些通」藥丸，如果要戒毒，可以用「快些通」藥丸代替頂補，再逐漸減少使用「

紅磡的觀音廟

洪聖廟人士昨午稱：該廟由伍時泉以三萬一千五百五十元投得本年度之司祝權，經常派出人員到各廟宇調查，以檢發違反法例之事情發生，並可隨時接受廟宇調查組之調查。

據華人廟宇委員會發言人稱：若干廟宇違反情理法例者有下列數項：

（甲）如果向參神者索取一定的香油費才准其入廟參神，便是違法，因爲廟宇是公共信仰的場所，不得無故指稱向外界入內，更不得藉口索取香油費；

（乙）香油費是任人隨意樂助的，如果以硬性規定，去收取香油費，是違反法例；

（丙）還有甚麼神龕例如天后龕等等目子，如果向携帶燒豬或參神品物進入廟內的人索取費用然後准入內的話，也是違法的。

（丁）如果答許不正當的人在廟宇內作不正當的行爲更與禁例有極大抵觸。

紅磡觀音廟

洪聖廟人士昨午稱：該廟由伍時泉以三萬一千五百五十元投得本年度之司祝權，經常派出人員到各廟宇調查，以檢發違反法例之事情發生，並可隨時接受廟宇調查組之調查。

據華人廟宇委員會發言人稱：若干廟宇違反情理法例者有下列數項：

（甲）如果向參神者索取一定的香油費才准其入廟參神，便是違法，因爲廟宇是公共信仰的場所，不得無故指稱向外界入內，更不得藉口索取香油費；

（乙）香油費是任人隨意樂助的，如果以硬性規定，去收取香油費，是違反法例；

（丙）還有甚麼神龕例如天后龕等等目子，如果向携帶燒豬或參神品物進入廟內的人索取費用然後准入內的話，也是違法的。

（丁）如果答許不正當的人在廟宇內作不正當的行爲更與禁例有極大抵觸。

沙田車公廟

據悉，沙田車公廟司祝權之投標價四萬元，海心廟二萬八千餘元，紅磡北帝廟及天后廟也要五千多元。

巧立種種名目

查港九新界各廟宇的司祝權多數以相當巨大之款項才能投得，平時收入一些香油費，或硬性規定繳納金若干，香油費若干，每逢節日，便巧立種種名目向人勸索，甚至運借賒杯及杯長籌香都有硬性之規定，甚至還借賒杯及杯長籌香都有硬性之規定，甚至還借賒杯及杯長籌香都有硬性之規定，甚至還

本港新聞

世界龍岡代表懇親大會開幕

到中外嘉賓千餘空前盛況

世界龍岡親義總會第一屆懇親代表大會，首席華人議員利銘澤頒發紀念品與海外代表趙永培（本報記者攝）

（特訊）世界龍岡親義總會第一屆懇親代表大會，於昨（十五）日下午七時，假香港九龍尖沙咀東部海旁大會堂舉行開幕典禮，同時舉行紀念孫中山先生誕辰暨該會成立十周年紀念大會，乃歷史性之盛會，當天大會堂內外，賓客如雲，盛況空前。

出席海外代表及來賓，有：馬錦明、馬錦燦、馬錦釗、馬錦如、馬錦秀、馬錦輝、馬錦燊、馬錦明、馬錦燊

中葵涌各村官民會談遷建

葵涌大舉開山填海分頭建設

舊村認圓山地勢有前無後

風水不合理民府另撥新村址

（特訊）新界葵涌區，在當局積極發展慶祝新城市，大舉開山填海下，關係發展推進之中葵涌最後各村遷移問題，有關官民刻亦加緊展開會談。

位於葵涌青山道旁之傳屋，鄧屋及官屋等當地具有歷史舊村屋，以地處發展範圍，基灣理民府經徵詢村民意見後，並經一度探定圓山仔，作為上述村民遷建新村屋之新村地點。

惟村民方面，經請「風水先生」實地勘察後，認為圓山仔地勢「有龍無後」，「風水」無維長久，祇可供作安奉葵涌「大王爺」之所，村民以當地「大王爺」供奉地點亦在發展範圍，數千呎村有公地，經在收用之列，乃轉請將圓山仔撥作還奉「大王爺」之用，並請理民府另撥地點，供建新村。

基灣理民府長官李惠信為此，昨特會晤村民代表，詳覓結果，理民府方面擬另撥葵涌公立學校對上一個原屬工業區地段，移供中葵涌各村興建新村之用，俟村民請由「風水先生」勘察選定後，官民雙方將于短期內，對此再作會談。

根據當局計劃，葵涌預定將可于數年內陸續建設為現代城市，分闢工業區，住宅區及市中心區，現除在葵涌青山大量施工填海外，并正在中葵涌

本港新聞

何文田新村百餘間石屋拆遷

昨晨着手拆卸進行順利

仍有十餘戶因不滿新居反對遷出

（特訊）九龍何文田新村大拆遷，昨日已屆最後遷出限期。昨晨九時許，大批徙置事務處人員，分乘兩大卡車到場督手拆卸，同時政方亦派大隊警員到場協助，以防不愉快事件發生。

被勒令遷拆之第三區屋宇，共一百四十三間，全爲單層石屋，包括三百零七戶，共一千三百四十八人。該等住戶，早已接獲通知，限期最後昨（十五）日遷出，全部居民分別徙置往官塘及老虎岩徙置區。

昨晨徙置事務處人員到場時，大部被勒令拆遷住戶，早已依期遷出，但仍有十餘家住戶反對遷出，其理由爲徙置處所提供之徙置住屋，面積太細，向該處要求給予較大地方。在場之徙置官員，即令拆卸人員暫手拆卸，已遷出之屋宇，然後與反對遷出者再行商論，故昨日之拆卸工作，進行尚稱順利，並無不愉快事件發生。

昨午記者在場訪問若干戶反對遷出住戶之意見，據一居住在第三區一〇九號住戶主黃蔡真女士稱：她們一家五口，丈夫當海員，謝本人在街市作小販，一接獲徙置處通知後，即將將進行拆卸，同時政方亦派大隊警員到場協助，以防不愉快事件發生。

被勒令遷拆之第三區屋宇，共一百四十三間，全爲單層石屋，包括三百零七戶，共一千三百四十八人。該等住戶，早已接獲通知，限期最後昨（十五）日遷出，全部居民分別徙置往官塘及老虎岩徙置區。

昨晨徙置事務處人員到場時，大部被勒令拆遷住戶，早已依期遷出，但仍有十餘家住戶反對遷出，其理由爲徙置處所提供之徙置住屋，面積太細，向該處要求給予較大地方。在場之徙置官員，即令拆卸人員暫手拆卸，已遷出之屋宇，然後與反對遷出者再行商論，故昨日之拆卸工作，進行尚稱順利，並無不愉快事件發生。

昨午記者在場訪問若干戶反對遷出住戶之意見，據一居住在第三區一〇九號住戶主黃蔡真女士稱：她們一家五口，丈夫當海員，謝本人在街市作小販，一接獲徙置處通知後，即將將進行拆卸，同時政方亦派大隊警員到場協助，以防不愉快事件發生。目前住屋面積，超過二百尺。她早於本年年初，曾向徙置處申請月租四十五元之徙置單位。她便與隣居一一三號及七十八號兩住戶，一起以書面向徙置處申請月租四十五元之單位。經過漫長數月之接觸，結果同時申請之一一三號及七十八號，已獲得徙置處接納給予四十五元月租單位，唯她的申請要求，有如石沉大海，全無答覆。自此與徙置處多次以書面接觸時，仍無結果。最後於九月二號再寄一封請求信給徙置處，直至前日始接獲該處書面答覆，通知給予月租十四元徙置單位。謝女士認爲徙置單位太細，不足多人居住，便反對遷出。

直至昨午四時許，徙置事務處一名職員，由兩名徙置處雇傭官員，陪同到上址視察時，經戶主謝女士詳細解釋後，結果給予月租二十八元之較大單位，同時寬限該住戶於今晨前往徙置處辦理入伙手續及繳交租金。至此該戶亦答允於今晨如時遷出。

另一位當苦力之湖南男子，施濤，一家八口居住於第三區九十四號，他們一家亦反對遷出。據說，他只獲得月租十八元之徙置單位，而他要求獲得月租廿八元之較大地方，經三番四次之交涉，結果仍無法獲得云。

另兩名居住於第三區一〇七號女子，兩人同是姓梁，在工廠工作，以月租四十元半之單人居住單位。據說未來地方，要放置現有傢具亦不足用，故要求給予雙人月租七元之徙置單位，仍無法獲得，故亦反對遷出。但該處戶主，早已自動遷離，只留下該兩女子。

綜合各反對遷出住戶之意見，目前住屋，以現金或分期付款購入，現政府收回發展，將地價居住十多年之老家拆卸，他們表示，並非反對政府發展計劃，只希望當局能給予較大之居住單位，以免因居住環境，影响其生活云。

據所知，徙置處對該區之徙置分配計劃，每面積滿二百尺，直屬業權人家屬居住者，及並無分租或轉讓與別人者，均獲得較大的徙置單位。一經發現有分租或轉讓者，則以人口數字計算，分配徙置單位，故業區之徙置單位面積，大小不同。

昨午該區拆屋工作，仍未全部完成，仍有數十間已遷出空屋未能及時動手拆卸，拆屋工作今晨仍繼續進行。（劍）

寄聖誕包裹者漸擠

郵局設包裹詢問處

派發報關表格指導有關投寄包裹問題

（新聞社）聖誕節表格領取處「一」，賀誕禮物包裹擁擠。郵政當局爲便利投寄包裹者漸多。港島必打街郵政總局爲便利投寄包裹人士，經設立一個臨時的包裹詢問處，派發報關表格，和指導有關投寄包裹事宜。

此一包裹詢問處，設在郵政總局大堂中央，有一張桌子寫着「包裹詢問處」，可向該職員請教，國處各放置一個木牌，一個寫着「包裹各本港寄往世界各地的節距今雖有兩個多月，但投寄聖誕禮物包裹者漸多。港島必打街郵政總局爲便利投寄包裹人士，經設立一個臨時的包裹詢問處，派發報關表格，和指導有關投寄包裹事宜。

此一包裹詢問處，如有未明瞭之處，可向該職員請教，國處各放置一個木牌，一個寫着「包裹各本港寄往世界各地的

寫表格及有關各項問題。每年聖誕期間，常有滿意的答覆。

（特訊）聖誕禮物包裹，擁擠。郵政當局爲便利投寄包裹者，特有關投寄各國聖誕禮物表格領取處「一」，賀

香港中國婦女會 銀禧大慶 新校舍奠基

港督夫人主禮讚揚該會熱心教育

郭贊夫人致謝社會各界支持贊助

香港中國婦女會，昨(十五)日下午四時，在筲箕灣西灣河街七二九地段，舉行新校舍奠基禮，暨成立廿五週年銀禧紀念盛典，請由港督柏立基爵士夫人主禮，到有官紳名流及該會同人數百人，盛況空前。

督憲夫人偕同巴巴拉小姐於四時正蒞止，由建校委員會主席郭贊夫人，該會會長蔣法賢夫人、主席龍炳棠夫人迎迓，陪同蒞場，並介紹全體委員暨校長與督憲夫人相見隨開始行禮，由甘光孝夫人司儀，首由建校委員會主席郭贊夫人以英語致詞略謂：昔及教育是培養良好公民，促進社會繁榮安定，和文明進步的最基本而又澈底的方法也是本會廿多年來堅持不懈的原則，過去我們辦有四所免費義校，現模範小且校舍亦屬粗用的，同人等常以為憾中不足，因而有建校之議。

對於政府當局的撥地助款，郭夫人稱揚為：「倡導教育事業的聲明措施，并宣佈該校命名為「香港中國婦女會丘佐榮學校」，是因丘氏夫婦慨捐十萬元，按捐款則辦會各方慷慨捐助，使募捐成績超過預期目標。理。并謂：丘氏伉儷的熱心教育，及關懷社會的慷慨行為，足為世人風範。并致謝社

郭夫人繼謂：本校佔地一萬二千多方尺，建築面積約六千尺，校舍係請由鄭百鑄則師精心設計，新穎而切於實用，樓高四層，共有大課室十二間，另外還有大禮堂，運動場，及供辦公用公衆活動用，貯物用等房室多個，全部建築及設備費用，約需五十餘萬元，希望明年年底能可以完成。

新校預算分為上下午連續舉辦夜校，約可收容學生一千五百人。

繼由該會主席龍炳棠先生致詞，略謂：「這間學校將來完成後，將是本港各階層人士充份合作的象徵一

督憲夫人又說許中國婦女會，在每次生時，會員們收集及分發衣物，調查有困難的事件，及協助災民找尋他們需要獲得幫助的地方。最後督憲夫人表示樂意主持奠基禮。

炳棠夫人隨同督憲夫人至基石處，並由鄭師鄭百鑄呈獻茶匙，督憲夫人在奠基時頌祝該校前途光明，辦理成功。隨由郭贊先生之孫女郭棠蕙小姐向督憲夫人獻花致敬，繼告禮成，繼尾酒會歡待嘉賓，杯酒言歡，情況異常熱鬧。

昨日與會及到賀之官紳名流各界賓客及該會委員等計有：港督柏立基爵士夫人及女公子巴巴拉小姐、賴德爵士夫人、教育司唐寶曉夫人、輔政司戴斯德夫人、副華民政官何福和夫人、郭贊夫婦、郭棠夫人、郭琳璣、郭琳璣、郭琳璣

康樂家庭 2

傷風的防治和療預

成人與孩子都易感染的——

楊村 楊可玲

大喜

（楊村楊可玲新婚倩影）

（李永康陳玉美倩影）

區炳英嫁女佳婚許國祥

（許國祥與區炳英之愛女思一鑾新人倩影）

洪慧清令壽堂八秩晉一榮壽

（洪慧清令壽堂八秩晉一全家福）

（尚有康樂家庭三張三頁）

華僑通訊

中共集團用武鋒鋒

海蝦略低

大部份存入雪房

澳洲南部

與日貨在港競銷

本港新聞

印尼咖啡漲勢持續

（特訊）星洲訊：此間咖啡漲風，又被全面捲起，尤其印尼貨為最，繼開經濟對抗後，蘇南、蘇北及河水與三巴蘭等咖啡產區，即全面中斷，致印尼各產咖啡漲勢方興未艾，而昨日巨港十五巴仙級新根開價，每根板昇三元，很為踴躍，全國

台灣雙十節慶祝熱潮

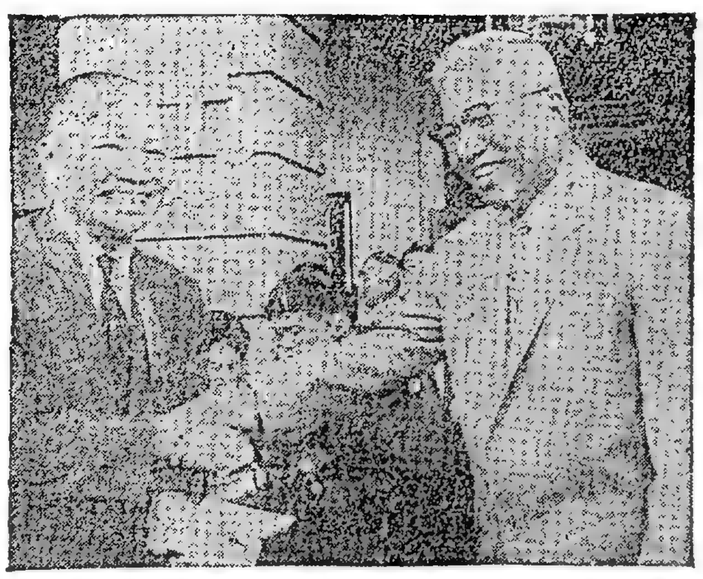

雙十閱兵場面

五十二年雙十國慶閱兵大典，總統親臨主持檢閱陸海空三軍勁旅，達荷美總統馬加及夫人以國賓身份應邀觀禮。我參謀總長彭孟緝、三軍各總司令在場陪觀，政府文武百官，民意代表，各首長暨外籍國防官及各國使館武官千人參加盛典。下右：政工幹校女生大隊分列式。下中：陸軍女神飛彈部隊分列式。下圖：三軍儀仗隊陸軍總司令率領，列隊數十國來賓。

海軍蛙人表演

上圖：海軍蛙人在海上表演各種節目後，男女蛙人鬼手向觀衆敬禮。

達荷美總統離華

上中：達荷美共和國總統馬加和他的夫人齊齊依依惜別心情離別了他們曾經訪問六天的中華民國，馬總統和夫人親自送機到上飛機時握手告別。

捐款救濟大陸難胞

上左：大陸救災總會理事長谷正綱舉行茶會，歡迎海外陸國各地僑胞，在茶會上僑胞紛紛捐款救大陸難胞，圖為非律賓僑領蔡功青將捐款交與谷正綱理事長救濟大陸災胞。

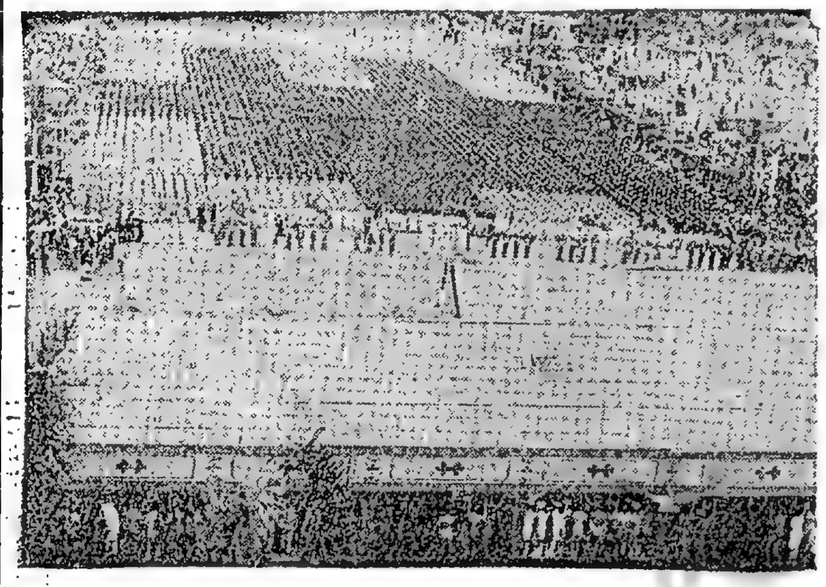

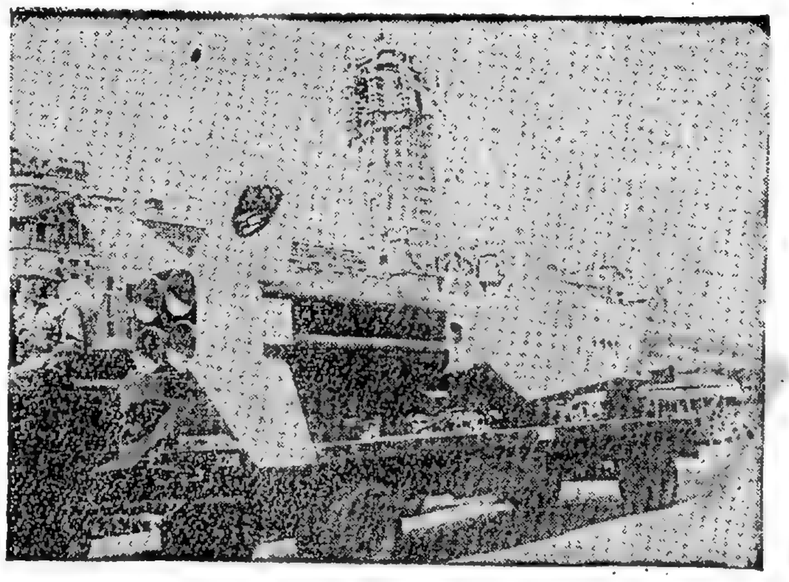

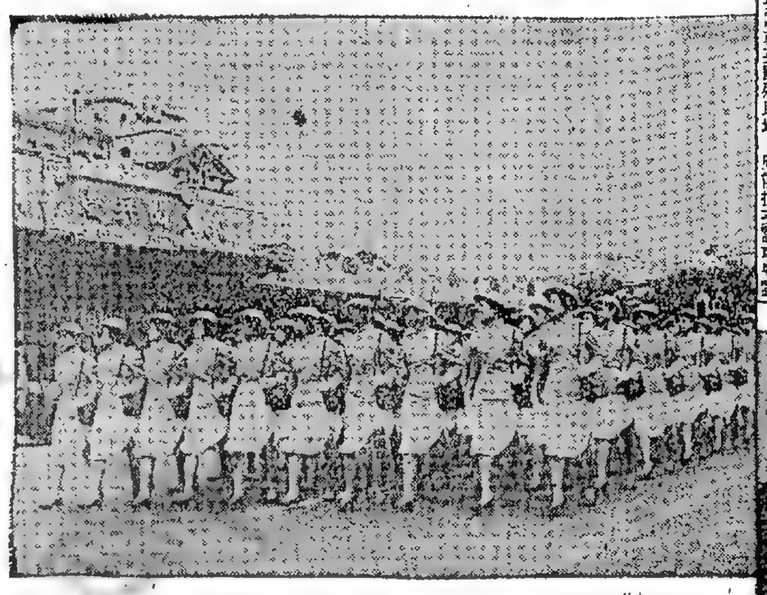

天主教培聖中學昨舉行開幕典禮

由德國駐港總領事巴赫博士主持　明鑑理副主教致詞

（時訊）位於九龍牛津道之培聖中學，其開幕典禮，於昨日下午五時半，由德國駐港總領事巴赫博士主持。證婚人為天主教香港教區主教白主教，主教代表明鑑理副主教致詞，教育司代表，教育司官員，校長范育群神父，教育司代表，教育司官員，校長范育群神父，教育司代表，教育司官員，校長范育群神父

華僑文化

美國黑人女歌星 吉愛黛抵港表演

得款除支銷外捐助青年商會

（特訊）美國黑人歌星吉愛黛小姐（EARTHA KITT），昨在陸海空大廈二樓鐵石唱片公司錄音室，舉行記者招待會。到場公司代表人法蘭斯小姐，青商會主席巴馬、各大報館及電台記者等十數人。

會上吉氏答覆記者詢問時：彼原居美國南部，幼年父母仳離，故生活艱苦。八、九歲時，由親戚接往紐約居住，並在工廠工作，祇曾受簡略教育。後因被計服工廠生活，又適逢友人協助開始在電視表演。由於時間不許，故無法入學，祇有在歌舞中吸取音樂上的知識。雖則如此，然彼能操英、法、意、西、猶太、菲律賓及馬來語等多種語言。彼又謂：年能留港五、六天，彼一時之香港與現時之香港實有天淵之別。當年彼客居半山，見港內很多貧城之居宇皆殘舊，滿佈貧民。但願今日之香港，此景此情，已不復見；市內高樓林立，儼然一個繁榮的大都市。彼與其他外籍人士，對港居民與政府之努力建設，俱極讚賞云。會後即席唱片商麥千尼氏以威士忌一瓶贈與吉氏。據云：以一名美籍唱片家，借兩名伴奏的英籍音樂家到港聚會，尚屬首次。而今晚之表演，乃義務性質，由鐵石唱片公司聯同青商會主理；而所得收入，除所需各項費用外，全捐給青商會云。（國）

黑人歌星吉愛黛招待記者。（本報記者攝）

美滑稽傳教士 湯林臣由印抵港

現作環遊旅行今由港飛台北

（特訊）去年曾以世界之統治者自居，球遍世界作傳道宣傳之湯林臣，昨下午五時，又乘英海外航機由新德里飛抵港。湯林臣為英國一教會之傳教士，其父於一九零三年創立基督教上帝教會，其時得教友十五人，現已擴展到二百餘萬人。湯林臣被封為主教。湯氏昨在機場對記者稱：渠由三百名教友資助，現作環遊世界傳道旅行，在歐洲時曾訪問若干政府首長，在新德里摩尼舉總理接見。渠曾面謁普賜德督，呈獻金色旗幟，但滿府已發函請渠拜訪新閣總長羅德。渠因在港一天，沒有空閒晉見羅氏，將付郵將金旗寄在。去年渠曾在港督府前演講，但不為計間當局歡迎，故此次渠將不在本港傳道，定今日由港飛台北。據稱：渠抵台後，擬晉謁蔣總統伉儷，但渠尚未有人代其安排晉謁之程序。此一位滑稽之傳教士，昨在機場穿其「晨服」，故作神奇，口若懸河，滔滔不絕。（愼）

美滑稽傳教士湯林臣昨抵港（本報記者攝）

抽象派畫家王潤生 大會堂今開畫展

今日下午五時先設介紹酒會

（特訊）著名中外之我國留英抽象派畫家王潤生，今起一連八天，在大會堂八樓，展覽其近作。介紹酒會，在今日下午五時，假展覽室舉行。屆時，由本港聞人余達之及聖約瑟書院校長白關敦、介紹予本港各界嘉賓觀識。王潤生現年廿五歲，英國馬田藝術學校高材生，並在倫敦戲劇藝術學校修業。一九六一年以來，先後在倫敦西敏畫廊、香港大會堂、環地卡羅國際畫廊、倫敦RAWINSKY，畫展舉行個人畫展或參展，獲得熱烈之讚譽。今起在大會堂舉行之個人畫展，係此一青年抽象派畫家，在香港之第二次展出。繼於其首次個展之獲得好評，此次料將受到更為廣泛之注視與讚識。此次畫展，將展出王氏新作廿幅。其中六幅為油畫，十四幅為油畫。展期由今（十六）日至廿三日止。王氏畫展介紹酒會，定今日下午五時，在大會堂八樓展覽室內舉行。將由太平紳士余達之及聖約瑟書院校長白關敦REV. BRO. BRENDAN 主持，介紹王潤生氏及其作品予本港各界嘉賓觀識，屆時將有一番熱鬧云。

（青年畫家劉潤生君近照）

顯影菲林輔助藥物

熊文遇昨在麗的呼聲播講（二）

關於補充藥液方法所應研究者有兩點：一為如何補充藥物作用，二為如何補充液體份量。關於藥物作用問題，原則上補充液的藥物力量，必須比原有藥方更强，原因為除補充藥液已被顯影之外，有餘的顯影液非林帶去的液體份量之外，亦已被菲林消耗了一部份，故補充液必須比原定藥方更為强烈。

至液體的消耗，平均每百捲菲林，可能帶去液體五磅。每捲菲林帶去液體定點人安士，吾人若須計算液體之消耗量，可以用一定份量的貯藥器，通常以貯滿為原則。若經過顯影若干捲菲林後，即將補充液加滿原額，此為最簡便的方法。故採用補充液之方法，在同一溫度情形時，顯影菲林的時間性，可以保持一定，不用逐捲計算加時也。

二、急制藥液

急制藥即為醋酸，此藥液名稱有三。其一即為急制液，另一名稱為中和液，再另一名稱為停片液。急制液的意義，乃指菲林經過顯影時，其菲林所附有的藥液，雖在藥槽中取起，但仍有藥物在進行中。若將底片放入急制液中，則藥液中和菲林的藥物，使顯影作用停止，而免顯影液過度顯影。

三、定影作用

吾人應知菲林當未曝光之前，為奶白色如磨砂質的狀態，於既曝光，即會經感光之後，雖已吸有潛影，但為無可辨見，井經顯影之後，則其已感光部份，已現出有深淺程度的形體。但未感光部份，則仍為奶白色，磨砂質狀態。此奶白色磨砂質，乃為未感光的銀鹽。若置於光中，仍有感光變黑作用。故當顯影之後，應將菲林置於定影液中。此定影液之作用，乃將未感光的銀鹽除去。未感光的銀鹽除去，則菲林未感光部份，已非奶白色的磨砂質，而變成透明狀態。此即為影像的陰暗部份。定影劑稱陰位。

除外尚有醋酸與保護性之亞硫酸鈉，與堅膜劑。如鉀矾，酸質是用以中和菲林帶來的顯影液，使顯影作用停止，而免顯影液膜中之顯質硬化，防止水洗時，藥膜過度膨脹或變軟，尤其是在熱天。

四、定影時間

關於定影時間問題，先應注意大桃打配合之水份。通常份量為一磅大桃打，加三磅水，成為四磅定影液。其他補助藥份量，與定影時間無關係。在適合的定影液份量中，將菲林定影時間，為五分鐘至十分鐘。但在嚴格分析，由非林帶入定影液中，以至菲林的奶白色完全除去，而繼為適時時，多數人以為定影程序經已完成。其實并不然，因薄膜奶白色浸至透明，乃祇將銀鹽粒子溶化，而未將銀鹽除去。故由奶白色變為透明時之時間，稱為定影的三份一時間。尚須再浸幾倍時間，銀粒乃能由菲林內之藥膜散出，底片乃能保持不變。因感光作用的銀鹽已完全除去，此後當不再生化學變化。但定影液應分二盤，井經過定影至透明；第二盤，照第一盤浸幾倍時間，此為最完滿的方法。

五、洗濯意義

每一底片經過各種藥液之後取出，藥膜不免帶有藥液；尤其是大桃打。此大桃打雖能將未感光的銀質除去；但其實仍有萬份一以下的份量，可將底片銀質分化有萬份一以下的份量，可將底片銀質分化為黃綠色。因此，當須徹底漂水，使底片內絕對不留大桃打質，底片自然不起延遲與退色。通常漂水時間為最適宜。若非流動水為最適宜，如在定影液中，當於每五分鐘激底換水一次。如在定影液中，則藥液中和

美國黑人歌星吉愛黛抵港表演

得款除支銷外捐助青年商會

（特訊）美國黑人歌星吉愛黛小姐（EARTHA KITT），昨在陸海空大廈二樓鐵石唱片公司錄音室，舉行記者招待會。到場公司代表人法蘭斯小姐，青商會主席巴馬、各大報館及電台記者等十數人。

會上吉氏答覆記者詢問時：彼原居美國南部，幼年父母仳離，故生活艱苦。八、九歲時，由親戚接往紐約居住，並在工廠工作，祇曾受簡略教育。後因被計服工廠生活，又適逢友人協助開始在電視表演。由於時間不許，故無法入學，祇有在歌舞中吸取音樂上的知識。雖則如此，然彼能操英、法、意、西、猶太、菲律賓及馬來語等多種語言。彼又謂：年能留港五、六天，彼一時之香港與現時之香港實有天淵之別。當年彼客居半山，見港內很多貧城之居宇皆殘舊，滿佈貧民。但願今日之香港，此景此情，已不復見；市內高樓林立，儼然一個繁榮的大都市。彼與其他外籍人士，對港居民與政府之努力建設，俱極讚賞云。會後即席唱片商麥千尼氏以威士忌一瓶贈與吉氏。據云：以一名美籍唱片家，借兩名伴奏的英籍音樂家到港聚會，尚屬首次。而今晚之表演，乃義務性質，由鐵石唱片公司聯同青商會主理；而所得收入，除所需各項費用外，全捐給青商會云。（國）

黑人歌星吉愛黛招待記者。（本報記者攝）

顏居士講宗門法要

佛學講座

香海蓮社，三輪佛學社，金剛乘學會，所辦每星期日演講，關於佛經演要，日前（十三）請得顏無為居士宣講「宗門法要」。其間顏居士論列佛一代時教，歸納於禪，提於叢林，於法華，一始一終，都是歸於一乘圓頓實法。於其中間，所說衆生之宜，而不同底的三乘，不過係為管施權，不得已之舉也。遠離東來之後，歷代遺傳，東來之後，祖師獨出手眼，直指人心，見性成佛，不假偏斥小，教大乘圓，及滅度情空之方等，若，而納入華嚴之頓，法華之圓，以建立達摩教外別傳，不立語言文字，直指人心見性成佛，不假把若，而納入華嚴之頓，法華之圓，以建立達摩教外別傳，不立語言文字，直指人心見性成佛，不假研究。歡迎各界參與討論。

中青屬下四旅 童軍慶祝旅慶

十九日在港會盛大舉行

（特訊）中華基督教青年會屬下四旅童軍，在港童軍運動中有悠久歷史。定十九日在港會所舉行盛大旅慶祝會。今年為香港廿一旅九週年紀念，九龍廿一旅廿五週年紀念，九龍石硤尾四八旅，九龍黃大仙五五旅四週年紀念，九龍女童軍第八隊十週年紀念。是日節目繁多，下午二時舉行會，童軍手工藝及製作陳列展覽，下午五時舉行，晚餐會後八時在禮堂舉行紀念會，童軍家長將參加。會中，由港區辦方總宗，吳綿發，梁山，陳尚能，經貿處地區各國之教南雄，中華民國駐泰大使杭立武，駐越大使程天放，井經顯影之後，則其已感光部份，已現出有深淺程度的形體。但未感光部份，則仍為奶白色，磨砂質狀態。此奶白色磨砂質，乃為未感光的銀鹽。若置於光中，仍有感光變黑作用。故當顯影之後，應將井林置於定影液中。此定影液之作用，乃將未感光的銀鹽除去。未感光的銀鹽除去，則非林未感光部份，已非奶白色的磨砂質，而變成透明狀態。此即為影像的陰暗部份。定影劑稱陰位。

除外尚有醋酸與保護性之亞硫酸鈉，與堅膜劑。如鉀矾，酸質是用以中和菲林帶來的顯影液，使顯影作用停止，而免顯影液過度顯影。

四、定影時間

關於定影時間問題，先應注意大桃打配合之水份。通常份量為一磅大桃打，加三磅水，成為四磅定影液。其他補助藥份量，與定影時間無關係。在適合的定影液份量中，將菲林定影時間，為五分鐘至十分鐘。但在嚴格分析，由非林帶入定影液中，以至菲林的奶白色完全除去，而繼為適時時，多數人以為定影程序經已完成。其實并不然，因薄膜奶白色浸至透明，乃祇將銀鹽粒子溶化，而未將銀鹽除去。故由奶白色變為透明時之時間，稱為定影的三份一時間。尚須再浸幾倍時間，銀粒乃能由菲林內之藥膜散出，底片乃能保持不變。因感光作用的銀鹽已完全除去，此後當不再生化學變化。但定影液應分二盤，井經過定影至透明；第二盤，照第一盤浸幾倍時間，此為最完滿的方法。

五、洗濯意義

每一底片經過各種藥液之後取出，藥膜不免帶有藥液；尤其是大桃打。此大桃打雖能將未感光的銀質除去；但其實仍有萬份一以下的份量，可將底片銀質分化為黃綠色。因此，當須徹底漂水，使底片內絕對不留大桃打質，底片自然不起延遲與退色。通常漂水時間為最適宜。若非流動水為最適宜，如在定影液中，當於每五分鐘激底換水一次。如在定影液中，則藥液中和

張穀年教授畫展 參觀者均予好評

會期展延兩天直至十八日止

中國名畫家張穀年氏，自十四日假花園道聖約翰副堂，將其近作展出，昨進入第二天。以張氏畫名揚海內，事有素。週日到場參觀之中西人士，同鄉、宗親、工商、文教名流碩彥，紛至沓來，對張氏藝術修養功深，會致佳評，之選好藝術，蔡名踊堂，鮑少游，曾維卿，陳濂，馮超，鮑雪環，譚可，易靜中，李撫日在大會堂二時至七時至下午六時，另每天下午三時至六時，特會宗教人士，直至十六日止，現尚應邀繼續展期延至十八日止。張氏之流碩彥，紛至沓來，參觀者絡繹不絕，參觀者踴躍，無不滿載而歸。

參觀者題名：

邵卿人，趙鎮琴，王國一，莊果民，李博文，鍾秉剛，李匡理，蔡會秘長李序東，工陳錢緯，錢鴻鑑，袁國總理顧問委員湯氏，上月初自港起程，袁國霖計劃，東南亞地區之一，設勞務考察旅行，昨經貿處返港。全部行程，共計一月，曾訪問馬來亞聯邦，新加坡，前往安平宗部長賀，南越，中華民國駐泰大使杭立武，駐越大使程天放，駐柬大使，駐寮大使，駐緬大使，駐菲大使，駐馬來亞聯邦，駐新加坡，駐印尼，駐泰，駐越，駐柬，駐寮，駐緬，駐菲

馬匹晨操紀錄

晨操述評

十月十五日（星期二）

第二次賽馬（首天）十月十九日舉行

第一場　第六班半哩一七〇碼（紅牌騎師賽）

兄弟	貝爾波夫	37	1.06.2	1.36			29.3	快跑輕易與幼童同到	跳後四馬位
鴻運	趙士端	27.2	.57.2				30	快跑輕易與陶仗同到	
雪蹄	馮振雄	31.1	.59.1				28	快跑輕易	
威廉	周孝家	31	1.00.2	1.30.2			30	快跑輕易與梁紅玉同到	
頁岸	梁錦垣	30	.58				28	快跑輕易與神拳同到	
格蘭玉	馬思霖	29.4	1.00.3	1.29.1			28.3	快跑特佳	
幻想	施霖華	28.3	.56.2				27.4	快跑輕易	
博愛	卓志華	30.2	.59.3				29.1	快跑輕易	
小蝦	袁樂灼	30	.59.1				29.1	快跑輕易與北地皇宵同到	
金箭	朱賢明	31.3	1.03.2	1.34.3	2.06.4		32.1	快跑輕易與雄陽天到同	

第二場　B班一哩

黃騎	林國傑	30	1.00	1.28.2			28.2	快跑輕易	
特騎	朱錦明	32.4	1.05	1.35.3			30.3	快跑輕易	
雪蹄	馮倫雄	30	.59.3	1.29.1			29.3	快跑	
自由郎一	林國強	35.3	1.08	1.38.1			30.1	慢跑與好漢同到	
威廉民第二	柯富達	29.1	.57.3	1.27.4			30.1	快跑輕易與得勝同跳先二馬位	

第三場　C班六化郎四十四碼

多文	林國樂	33.3	1.05.2	1.36			30.3	慢跑	
亞力山大	張成端	30	1.00	1.28			28	快跑輕易	
好漢	趙士端	32	1.04.2				32.2	慢跑與金寶同到	
木蘭花	馬師賢	37	1.10				33	慢跑	
得勝	袁賢	29.1	.57.3	1.27.4			30.1	快跑末段鬆懈與威廉民第二馬位同跳後二馬位	
幸運	袁華灼	30.1	1.00.2	1.30.3			30.1	快跑末段鬆懈與金雀同到	

第四場　A班一哩

勝蘇	邱賣威人	30.4	1.02	1.31.4			29.4	快跑輕易	
絲明	趙師猷	30.4	1.04	1.33.2			29.2	快跑輕易	
一品夫人	郭子猷	31.3	1.01	1.29			28	快跑特佳	
勇士	黎鏡根	29	.58	1.27.4			29.4	快跑	
火箭	陳衛衡	31	1.08	1.36.2			28.2	慢跑	
雄英	陳統	34.1	1.05.4	1.34.4	2.07.1		30	慢跑與碧霄同到	
世英	林國強	31	1.05.1	1.37.1	2.07.1		30	快跑輕易	

第五場　第八班半哩一七〇碼

太平山	林國強	30.2	1.01				30.3	快跑輕易與靚女同跳先一馬位	
紅玉	邱達昌	31	1.00.2	1.30.2			30	快跑末段鬆懈與威廉同到	
霞蹄	陳霞康	30	.59				29	快跑	
沙漠英雄	黃倫池	31.3	1.01.3	1.31			29.2	快跑輕易	
雪蹄	陳錦	31.1	1.00				28.4	快跑輕易	
比利寶石	黃賢	28.1	.56.2				28.1	快跑	
		27	.56.3				28.3	快跑	

第六場　第六班一哩

幼童	林國傑	37	1.06.2	1.35			28.3	快跑輕易與兄弟同跳先四馬位	
超英	陳鴻富	31	1.00.3	1.29			28.2	快跑輕易	
英國	鄭鈞祿	30.4	.59.4	1.29			29.1	快跑輕易	
北地皇宵	林柯達	30	.59.1				29.1	快跑與小蝦同到	
智慧	彭利來	31	1.05.1	1.37.1	2.07.1	30	快跑與火箭輪同跳後一馬位		
小勇士	郭子猷	30.2	1.01.1	1.32			30.4	快跑輕易	
東西	鄭因謙	29.3	.58.4				29.1	快跑輕易	
金好賓	黃志強	31.1	1.03.1	1.34			30.4	快跑輕易	
		31.2	1.02.2	1.30.4			28.2	快跑輕易	
		32.3	1.02.3	1.30.3			28	快跑	

第七場　P班半哩一七〇碼

英倫	陳賢昌	31	1.00.2	1.29.1			28.4	快跑特佳	
雲霧	黃賢明	31	1.00.2	1.30			29.3	快跑輕易	
智又能	來張航	30	1.00.2	1.29.3			29.1	快跑	
星天	林何偉	30.2	.59				28.3	快跑	
一隅	航	31.3	1.03.2	1.34.3			32.1	快跑與金箭同到	
好漢	林國傑	35.3	1.08	1.38.1			30.1	慢跑輕快與自由郎一同到	
家鄉	羅倫	31	.59.1	1.27.3			28.2	快跑輕易	

第八場　第二班六化郎四十碼

人世界	馬富傑	32	1.01	1.29			28	快跑輕易	
天	陳達航	32.2	1.03.4	1.33			29.1	快跑輕易	
明星	何鏡池	30	.59.1				29.1	快跑	
好賓	梁錦福	31	1.02.1				31.1	慢跑	
鈔星	郭子猷	34.2	1.04	1.32			28	快跑輕易	
天	陳師倫	34	1.04.2				30.2	慢跑	
		30.2	.59.4	1.28			28.1	快跑輕易與社財同跳先一馬位	
一帆風順	黎成	30	1.00.1	1.29.3			29.2	快跑	
一霸	邱子猷	27	.54.4				27.4	快跑特佳與人造衛星同到	
龍鳳	林國強	28.4	.57.4	1.26.3			28.4	快跑輕易與安全第一同跳先一馬位	
老虎									
山茶花	王劍影	34	1.04.3	1.33.2			28.4	快跑	

第九場　第六班半哩一七〇碼

世界女神	陳統	36.1	1.08.4	1.38.1			29.2	慢跑輕快	
不夜天	梅登池	31	1.01				30	慢跑	
歌聲	鄭錦	32.1	1.04.2	1.34.3			30.1	快跑輕易與萬年春同到	
夜來香	林國傑	30	.59				29	快跑	
凱旋	何偉航	27.2	.57.2				30	快跑與湯運同到	
鵬女	洪康	30.2	1.01				30.3	快跑與太平山同跳後一馬位	
真美	馬林玉朱	29	.57				28	快跑	
衛星	思霖影	29.3	.58				28.2	快跑	
冠軍	國強明	35.1	1.06.4	1.35.1			28.2	快跑輕易	
音樂	袁賢明	32.2	1.00.3				28.1	快跑	

第十場　第二班一哩一七一碼

明儲	駝寶	32.4	1.03.4	1.32			28.1	快跑輕易	
碧霄	倫士	28	.57.1	1.25			27.4	快跑輕易	
樂城	雲海根	32	1.04	1.33.1			29.2	快跑	
金沙	林成	31	.59.2	1.27.2			28	快跑同到	
昭陽	黎御李	31	1.00	1.27			27	快跑輕易	
福安	林殿	29.4	.59	1.27.1			28.1	快跑輕易	
全第一	李錦	34	1.03.3	1.34	2.04.2		30.2	快跑輕易	
	廣飛	30	.59.2	1.28			28.3	快跑輕易	
	林	32.2	1.05	1.34.2			29.2	快跑	
		28.4	.57.4	1.26.3			28.4	快跑輕易與靚深圳後一馬位	

第二次賽馬（次天）十月廿一日舉行

第一場　第四班　一哩一七一碼（紅牌生賽）

巨人	莫華灼	35.2	1.08.1	1.36.2			28.1	快跑輕快	
金龍	羅倫	30.3	1.01	1.30.3	1.59.4		29.1	快跑	
	陸	30.1	1.00.2	1.30.3			30.1	快跑與幸運寶同到	

第三場　第五班　一哩

牙	郭子猷	28.3	.58.1	1.28.2			30.1	快跑	

第四場　第七班　六化郎四十碼

關金	黎敬常	29.3	1.01	1.32.3			31.3	快跑	
寶	吳志強	32	1.04.2				32.2	快跑與好賓同到	

第五場　第八班　一哩一七一碼

維多利亞	林國傑	29	1.00	1.30.1			30.1	快跑	
驛	目爾波夫	38	1.11.3	1.43.4	2.13.2		29.3	慢跑	

第六場　第七班　六化郎四十碼

頂快	趙士端	33.4	1.05	1.33			28	快跑與威廉太子同到	
金蹄	朱賢明	38	1.05.3	1.34.2			28.4	快跑輕易	

第七場　第五班　一哩

威廉太子	馬師	33.4	1.05	1.33			28	快跑與頂快同到	
慈安	朱賢明	33.1	1.05	1.34.3			29.3	快跑輕易	

第八場　第一班　六化郎四十碼

財	趙士	30.2	.59.4	1.28			28.1	快跑與天才同跳後一馬位	

第九場　第四班　半哩一七〇碼

人	蘭飛	31	1.02	1.30.4			28.4	快	
紀理	魏信	31.1	1.01.3	1.31.2			29.4	快跑與友賢同到	
花	梅登	34.3	1.09	1.42.1	2.17		34.4	慢	

第十場　第七班　六化郎四十碼

蘭	夫	30	.58				28	快跑與東岸同到	

第十一場　第五班　一哩

利	成	32	1.02.2	1.31			28.3	快跑	

第十二場　第四班　半哩一七〇碼

年春	馬師	32.1	1.04.2	1.34.3			30.1	快跑輕易與夜遊神同到	
蹄	陳統	33	1.04.1	1.33.3			29.2	快跑	

小蝦贏馬呼聲高 勝券比前賽更好

早課心得

黑暗中，馬匹摸索地跳過，一團黑影似的，不容易看清楚了。一朝來跳了百駒過外，情況異常熱鬧。

莫萬灼新過檔「小蝦」，由柯富達策「北地皇宵」伴跳半哩，五十九秒一，末段二十九秒一。「小蝦」活潑跳！狀態已達八九分火候，莫萬灼騎來合拍，隱藏全無敵手贏馬！

「鴻運」趙士端，由「枹仗」伴跳半哩，五十七秒二，首段二十七秒二，發力均勻，馬技勇。

畢志榮試「博愛」，半哩五十九秒三，末段二十九秒一，馬勇而對手強，有冷門的機會！

「國寶」林國傑，快跑六化郎，一分二十八秒二，末段二十八秒二，機械進步，到時候了！

「威廉民第二」柯富達，由「得勝」伴跳六化郎，一分二十七秒四，中段二十八秒二，「勝券」邱達禧，快跑六化郎，一分三十一秒四，末段二十九秒四，一步一步的跳來，輕鬆明朗！活潑勁人！比賽袋更勇。

「沙漠英雄」鄧棣池，快跑半哩，一分正，末段二十八秒四，蹄姿妙要雅容，態度老態龍鍾。

「太平山」林國強，由「靚女」伴跳半哩，一分〇一秒正，末段三十秒三，姿態比「靚女」好，沉穩一段時期，班次降得恰可了，注意出冷。

「幼童」衛林士，由「兄弟」伴跳六化郎，一分三十五秒正，末段二十八秒三，狀態大勇！如果採後半哩均勻速度的跑法，可以贏馬！

家輝成熟日進 龍星狀態大勇

羅倫試「家輝」六化郎，一分二十七秒三，末段二十八秒二，腳頭文靜，優裁悠哉的跑來，安靜之極，今次贏位爭顯，不會輸路的了。

「龍星」，由「人造衛星」伴跳兩段，二十七秒正，二十七秒四，馬勇，可以考慮。

郭子猷試「龍星」六化郎，一分二十七秒三，末段二十八秒四，「龍星」老出鬱的時候。

「林國傑」，由「安全第一」陪跳六化郎，一分二十六秒三，末段二十八秒四，已到出鬱的時候。

「萬年香」伴跳六化郎，一分三十四秒三，末段三十秒一。「貼程」鄧棣池，跳不鬱，「夜遊神」鄧棣池，跳過老馬」，衛林士，一鬱力輪，狀態勇，「金翼」李錦林，一冷一熱，鄭要盯緊！「快跑」六化郎，一分二十七秒正，末段二十七秒正，狀態勇極，「金翼」李錦林，快跑六化郎，一分二十八秒正，末段二十八秒三，實績飛備，半冷之一，坐位望贏，日踏陳失常是另一回事。

金羽

賽後評述

第一次賽馬

潛鳴偉

第十場　第三班

西施、「幸運號」碼、「好趣」、「御出」、「愛蹄先鋒」、「泰坦」、「西施」、「新翼」、「領袖」、「好趣」、「上山」、「太眞」、「泰坦」、「西施」、「新翼」、「金榜」、「蹄」、「愛蹄先鋒」、「泰坦」、「海上霸王」、「新翼」、「金榜」、「蹄」、「新翼」、「泰坦」、「也在前列」、「新翼」、「尾」、「直」、「上」、「愛蹄先鋒」、「泰坦」、「愛蹄先鋒」、「新翼」、「也從後面趕上」、「之力」、「金榜」、「愛上」、「新翼」、「了」、「來」、「門」、「終點」、「金榜」、「海上霸王」、「第三」、「的」、「馬位」、「又半」、「乘」、「後」、「西施」、「第四」、「時速」、「段」、「廿五」、「秒」、「三」、「（末末）」、「贏」、「票」、「非」、「六」、「元」、「獨」、「元」、「六」、「角」、「八」、「角」、「七」、「元」、「四」、「五」、「角」、「十」、「獨」、「賽」、「門」、「起步」、「便出了意外」、「雖」、「先」、「筋」、「西施」、「新翼」、「起步」、「正常」、「爭奪」、「必更激烈」、「金榜」、「然了得」、「此」、「海上霸王」、「新翼」、「此賽」、「又得」、「明證」、「太」、「眞」、「非」、「招」、「後」、「正」、「賽」、「坦」、「平」、「招」、「後」、「好」、「趣」、「充」、「其」、「盡」、「夠」、「泰

足總埠際小組選出二十二人爲香港代表隊

如不願意在二次集訓時提出港星埠際賽改下月下旬舉行

（特訊）足球總會爲籌訓練香港代表隊人材，昨天在埠際小組會議中，選出三十三個球員，作兩個月的科學訓練，間於被選的球員會不會中途變卦而代表別個地區呢？各委員經過討論，決定以書面通知各球員，同時在第一次集訓時，再加詳細的解釋，到第二次集訓，便要各球員作出決定，究竟願意代表香港與否，存認爲陳鴻平目前曾表示願意轉回代表香港，而曾鑑洪又曾對莫慶表示過意見，上述兩人能否給予機會呢？各人同意保留研究。

而昨天選出的三十三人均是未曾代表過別地區的，但其中已有入選爲代表中華民國的「國腳」了，是否代表香港，是個疑問。起初李文傑主張以胡好盃入選十八人爲基幹，再加上十二人便足夠三十人，共三十三人。結果莫慶的提議被接納了。便選出三十三人如下：

（香港代表球員）

李福光（東華）
羅桂生（南華）
陳錦明（榆園）
盧德權（光華）
裴錦洪（光華）
陳燦林（傑志）
駱德興（東華）
鄭禮光（南華）
盧德權（光華）
裴錦洪（光華）
陳燦林（傑志）
黃兆和（傑志）

馮耀國（東華）
馮紀新（傑志）
馮魂良（東華）
張保清（傑志）
張永新（光華）
梁中英（九龍）
尹建杰（五巴）
梁杰（一七）

林國棠（東華）
葉振耀（傑志）
陳子強（東華）
何祥國（榆園）
黎耀祖（東華）
何偉（光華）
袁偉（東華）
劉志澤（東華）
吳澤（光華）
鄧維（榆園）
楊國棠（傑志）
何朗元（傑志）
李偉彰（南華）
陳國強（東華）
張友業（光華）
梁維航（東華）
張益（傑志）
張國強（榆園）
陳朗元（傑志）

足總執委月會

今商外隊抽佣事

設小組專責辦公開混合賽

足球總會定於今日下午六時，在會議室召開執行委員月會，今天的議程，照原來是沒有若何的重要事項者，但是增加了兩條議案，乃是對于以後外隊來港作賽，如由其他球會所主辦者，則必須要由足總抽佣，這個案將對于足聯華僑的聯邀小組有著重要的影响，到時，將有爭論，至於足總對于舉辦公開性的職業及業餘混合賽的比賽，去年曾經有過相當的討論，而且都有了好的決定，今年將會施行，今日足總會將設立小組來正式處理這件事情云，今天的議程如次：

（一）追認執委會第三次議案。（二）通過聯賽管委會議案。（三）通過埠際小組議案。（四）討論會計師所建議的職員工積金。（五）通過緊急小組議案。（六）通過場地小組議案。（七）討論會計師所建議的職員工積金。（八）其他事宜。（九）討論設立小組來主理關于舉辦公開性職業及業餘的比賽。（十）討論決定關于各球會邀請外隊訪港時的門券分賬足總抽佣的事務。（十一）來往書信。

足總公佈了本週乙丙組賽程，星港埠際賽延期，但卻仍有乙丙組的秩序，茲錄如次：

十月十九日（星期六）

（丙組甲）三時三刻　海軍場
天天對添馬　海軍場
緯私對鴨脷洲（五時一刻）　香港會
電車對港青　香港會
港會對洛士利
中健對大埔（丙組乙）三時三刻
天祥對屈臣　南華場

十月二十日（星期日）

（乙組）三時三刻　啓德場
空軍對郵政　跑馬地
流浪對東昇　跑馬地
警隊對獄吏　跑馬地
渣甸對太古（五時一刻）
大東對港會　跑馬地
緯私對漢英　跑馬地
星島對天祥　跑馬地
港大對菁漁（五時一刻）　摇櫓埠
中青對渣華　南華場
煤氣對距細距　摇櫓埠

十月二十日（星期日）

（乙組）三時三刻　啓德場
空軍對郵政　跑馬地
流浪對東昇　跑馬地
警隊對獄吏　跑馬地
渣甸對太古（五時一刻）
大東對港會　跑馬地
緯私對漢英　跑馬地
星島對天祥　跑馬地
港大對菁漁（五時一刻）　摇櫓埠
中青對渣華　南華場
煤氣對距細距　摇櫓埠

十月二十一日（星期日）

（丙組甲）三時三刻　海軍場
天天對添馬　海軍場
緯私對鴨脷洲（五時一刻）　香港會
電車對港青　香港會
港會對洛士利
中健對大埔（丙組乙）三時三刻
天祥對屈臣　南華場

港中華基督教青年會舉辦青少年盃籃球賽

（特訊）香港中華基督教青年會，對度年齡廿歲以下）。

（甲組）（不限高度年齡廿歲以下）。

（乙組）（不限高度年齡廿歲以下）。

組織規制：C.規則——依照香港籃球總會規則行規則。

七、積分：每組獲得完賽，以積分最高者爲冠軍，勝一場以一分計算負者零分，如遇積分相同時，則重行比賽決勝之。

八、裁判：本賽會所有比賽所派出之裁判員及職員各隊須組織球隊報名手續填寫清楚，並須將每隊員相片一張貼在報名表上（最多可報名十二名）（冠軍九、獎品：獲得頒發銀盃乙座及球員紀念章外，凡參加之隊伍在比賽中遇未滿足人數時，則採分組循環賽程如下：

第一場：十一月九日：小組界的青友活動云。

假美蔡葛尼球場舉。（白浪）

東京國際運動會第四日西德田徑選手奪四金牌

長途跑紐西蘭兩奪冠軍

十項運動日本冠軍積分僅五六九三分

（綜合東京日本十五日電）星期二日，七公尺。

日本國際運動週各項比賽，外來選手繼續打破日本紀錄。因經四日來之比賽，外國運動員在其參加之卅一項節目中，取得三十面金牌，其他四項只有日本選手報名。

外隊雖未派遣其一九六四年奧運同樣之隊伍，因日本認爲此次運動會爲一種警試式的實驗，但外隊選手皆能壓倒日本隊。

西德及蘇聯各取田徑五項；英國獲四項；澳洲、紐西蘭及法國各奪二項；古巴、美國、日本、阿根廷、比利時、義大利及羅馬尼亞各一項。

在佛身操一項，日本男子隊昨日全獲前六名，挽回一些面子。但今日蘇聯之女子健身操選手則佔前二名，捷克第三，蘇聯第四，日本僅獲第五及第六名。

茲將星期二田徑成績列後：

男子一百一十公尺高欄決賽
（一）杜烈茲　法國
（二）羅查斯　十三秒九　美國
（三）科斯芬達　十四秒　瑞典
（一）居赫德斯　十四秒三　德國
（二）奧蘇利娜　蘇聯
（三）齊藤　日本

馬拉松賽
（一）朱利安　紐西蘭　五小時十八分〇秒六
（二）金原　日本　五小時二十分廿五秒

男子四百中欄決賽
（一）戴茲卡　五〇秒四
（二）哈斯　西德　五一秒一
（三）大口　日本　五六秒三

女子八百公尺決賽
（一）卡蘭　荷蘭　二分四秒九
（二）本崎　日本　二分十二秒八
（三）高橋　日本　二分十四秒一

男子一萬公尺決賽
（一）卑利　紐西蘭　二九分四四秒六
（二）伊凡諾夫　蘇聯　二九分四四秒六
（三）金蹤地　突尼西亞　二九分四五秒六

男子五項決賽
（一）海恩　德國　四・四四五分
（二）岩下　日本　四・一〇〇分
（三）沼波　日本　三・九九六分

男子千五百公尺決賽
（一）華都　德國　三分四六秒
（二）岩下　日本　三分四六秒
（三）秋田　日本　三分四六秒八

男子三級跳決賽
（一）納爾　英國　一八公尺第一次過
（二）穆哈特　德國　一八公尺第二次過
（三）侯雅勒　法國　一四・六公尺

男子撐竿跳決賽
（一）卑利　紐西蘭　五四・九五公尺
（二）伊凡諾夫　蘇聯　五三・三七公尺
（三）金蹤地　突尼西亞　五二・九八公尺

男子三級跳遠決賽
（一）巴烈　日本　一四時廿三分八秒四
（二）貝科夫　蘇聯　一四時廿三分四八秒

排球
日本全國男子選手隊擊敗蘇聯隊，成績爲十五—十三，十七—十五，十六—十八，十五—八。

籃球
巴西以一百對七十四擊敗日本隊。

台羣鷹壘棒球隊昨天訪問本報

（特訊）中華民國羣鷹棒球隊，偕隊蘇爾雷南華僑晚報總編輯陳岡川敵師，左爲隊長王兩傳。（本報攝）

公開硬地網球種子球員晉級

公開硬地網球賽，由中游會所主辦者，現賽事漸臨到了最後階段，昨日下午，有兩場男子雙打比賽上演，種子球員：英國的哈特與澳洲的霍爾，以六比一，六比一，六比一，勝了對方的兩對選手。

馬代表隊選出

參加亞洲杯籃球賽

共十四球員即在芙蓉集訓

（芙蓉十四日訊）代表隊之十四名英雄集訓，至明晨爲止。

國家籃球隊之選拔業係於本月十二及十三兩日假本坡三民學校夜籃球場舉行，由選拔委員會自責挑選，參加競逐大之華僑多，會有來自本邦各半州之選手共廿四名，經過兩晚之挑選後，結果上過之十四名代表一致保持積極狀態而獲選，而由昨晚召開之選拔委員會自責挑選，參加競逐大之華僑多，會有來自本邦各半州之選手共廿四名，經過兩晚之挑選後，結果上過之十四名代表一致保持積極狀態而獲選，而由昨晚召開之選拔委員會自責挑選，參加競逐大之華僑多，會有來自本邦各半州之選手共廿四名，

（一）新加坡籃球隊來函要求派代表參加十月廿四日舉行的亞洲杯籃球賽，本坡方面已決定派出代表隊之球員共有十四名，大部份當選者，是本邦籃球壇上爲人所熟知之鳴噹噹人物，只有三名是屬於新加坡的。

獲選爲國家籃球代表隊之球員共有十四名，大部份當選者，是本邦籃球壇上爲人所熟知之鳴噹噹人物，只有三名是屬於新加坡的。

獲選爲國家籃球代表隊之球員共有十四名，大部份當選者，是本邦籃球壇上爲人所熟知之鳴噹噹人物，只有三名是屬於新加坡的。

獲選爲國家籃球代表隊之球員共有十四名，大部份當選者，是本邦籃球壇上爲人所熟知之鳴噹噹人物，只有三名是屬於新加坡的。

（甲）李國華（森）、陳繼泉（甲）、李居相（甲）、吳文祥（甲）、許鎮波（丹）、黃鎮波（丹）、黃鎮波（丹）、黃

中共產品因與蘇聯交惡影響
側重向港出口
穗會供貨增多
各貨批價將有調整南北藥材內定降低
港土產市呆靜買家待明朗後始行入貨

（特訊）中國大陸秋季出口商品交易會已於昨（十五）在廣州開幕，由於今年農牧產品生產量增加，且因中共與蘇聯交惡，主要及大宗之農牧產品及礦產品側重向自由國家輸出，次要之農牧產品輸出自標亦如此。

昨日此間商家收到廣州長途電話報告：今回交易會供應出口之農牧產品及礦產品，其品種及貨量供比去年同期增加，故局部品種批價降低，但詳情形則待今（十六）日分曉。

由於交易會正在開幕，本港市場上有關貨品買賣疏落，主要原因是買家及賣家俱觀望供源情況進一步清楚後，繼續行交易，其供應增加及批價降低之部份貨品，初步消息傳到本港土產後，買家當然未敢入貨，即供正常及批價未有變動之貨品，買家亦等待實際情形明朗後始行入貨。

但值得注意者，今回交易會對於農牧產品及礦產品輸出雖然增加，工業品及工藝品輸出不會有較大變動，因爲中共當局經過去年之嚴重糧荒，全力向農業方面發展，工業方面暫時未能推動，故此商家初步觀察，認爲工業品的輸出不會呈明顯增加。

目前中共政府之對外貿易政策，已採取機動措施，倘若國際市場價格上升之貨品，其批價亦將跟國際價格走。以現在中國大陸貨品在本港之推銷技術而言，工業品、工藝品、土產品、主要農牧產品、礦產品俱由其貿易機構壟斷，在總代理之下則設有分代理，至於普通貨品亦多數由個別行業中若干商號聯營或包銷，但價格則隨時因環境而變動，因此，交易會批售之各類貨品，其價格祇是暫時性質。

此間商家認爲今回交易會內，港商在穩訂購之貨品，原則上將會比去年同期增加。不過，普通商家在

糖市反覆固升

國際報價繼續上漲

太古煉糖改高兩元 入口各貨相應躍起

國際糖供模糊不清

（特訊）因國際糖價繼續漲，太古糖房四種煉糖廠價又告改高，但本港市場上一般進口砂糖因價銷力減，昨（十五）日價格雖然反覆固升，本地用蔗糖更遲疑未敢入貨，故昨日大宗成交者，多屬樣本商間成交，或批發商向批發商購入而已。

昨日太古糖房四種煉糖廠價經改高二元，XA白砂由八十八元改高爲九十元，SG幼砂由八十七元改高爲八十九元，四星紙包庄特級幼砂由九十元改高爲九十二元，B麥糖白砂由九十二元改高爲九十四元。

市場上進口砂糖昨日大宗成交，中興號先股一千五百包，升一角五分，合糖價先股一六八，五〇元，升十五元，合紙袋裝九四，八五元，升二角四分，中興號先股一五五元

華僑日報 星期三

分類廣告（每段）大字四個 細字四十
（登刊）二天八元 三天十元 一天四元
各界慶刊廣告，如需用本報信箱代收信件者，請撰備「身份證」或其他憑件，俾有根據，便可借用。

本報中區辦事處設在九龍代理佐敦道海碼頭集益號

新款弧成一、六五〇元，樂屋弧成一、三五〇年，金扇牌厚弧成一、三二〇元，樂屋弧成一、二〇元，銀扇牌並弧成一、一五〇元。大陸蛋書，新貨漸多出出，福州一級貨每頭二二〇元，二級貨二〇〇元，

日菰市疲

維貨方面，日本張市貨仍疲，金花強利振成一、七四〇元，交稅七月份雜業工程之地盤面積達七八五萬平方公司，比上一月份營進百份之四點九，比去年同期期增加了百份之十六點二

二元五角。加拿大麵粉價格仍有變動，五十磅庄重根粉餅十，總圈每包十七元五角，沙士堅，紅龍，西長，飛馬同爲十七元三角，一百磅庄根白粉家嘜，楓葉，雪松，三妹，金鑽同爲卅五元五角，美國及澳洲麵粉價格穩定，美國五十磅庄五兼每包十五元二角，白菜十五元，烟斗十四元九角，珍

台灣新粉價格仍穩，五十磅庄重根粉餅十，總圈每包十七元五角，沙士堅，紅龍，西長，飛馬同爲十七元三角，一百磅庄根白粉家嘜，楓葉，雪松，三妹，金鑽同爲卅五元五角，美國及澳洲麵粉價格穩定，美國五十磅庄五兼每包十五元二角，白菜十五元，烟斗十四元九角，珍

厦大廠工 完竣即樓 速從購買 多無餘 公司

現成樓宇 南北貨大新街 百貨公司 十樓 大新公司 特約 代收 電話 七〇五〇 大新公司

空氣充足 有向 九龍 樓宇 特約 代收 電話 七〇五〇 大新公司

洋樓出售 半山區 大坑頂 北角 電話 七〇五〇 大新公司

洋樓出售 沙尖咀 九龍 電話 七〇五〇 大新公司

樓下租售 仁街 旺角 電話 七〇五〇 大新公司

一層急售 土瓜灣 電話 七〇五〇 大新公司

中環屋 椰子園出售 洋樓出售 凡加敦道 新蒲岡 中式 九龍 大樓 分單 電話 三〇五〇 大新公司

免熨紡衣車 士敏土 九龍 電話 七〇五〇 大新公司

洋樓出售 九龍 電話 七〇五〇 大新公司

悅心大厦 分層賣 西營盤 西邊街 2C室 十六層 電梯式 電話 三〇五〇 大新公司

寫字樓 至灣仔分層 電話 四四六七六二 七七三三 大新公司

有靚樓售 旺角 花園街 電梯 別墅租售 山景 電話 三〇五〇 大新公司

別墅租售 山景 別墅 電話 三〇五〇 大新公司

祥樂大厦 祥發鋼窗公司 明發建築公司 電話 八〇〇二〇六 八〇九二七九 華昌行 香港荷理活道五號三樓 電話：四四三〇三六

旺威唐樓 獨立唐樓 紅磡山谷道 電話 四四三八六九二

花園大樓 九龍 電話 三〇五〇 大新公司

旺盛地點 樓高十八層 電話 三〇五〇 大新公司

九龍彌敦道 電話 三〇五〇 大新公司

九龍 電話 三〇五〇 大新公司

九龍 電話 三〇五〇 大新公司

九龍

工人世界

替工友講話評理　為工友服務分勞

WORKMENS, WORLD　第二四九號

低級員工遜有色
文待比技
遇

抄寫文員月入百餘建築技工月入四五百

機力勞動的勞工界，生活困難已是無可否認的事；而且，所謂「工」字不出頭，也是他們同深感喟。不過，在僱傭關係當中，也曾聽得許多文員的待遇，還比不上若干行業的工人嗎？這實有目睹與士，「書生」不如「打武仔」之嘆。

說實在的，有許多低級文員等起早摸西夠上班；或打扮得花枝招展的女職員，待遇是可恥的。就以私立小學教員為例吧！現在還有許多每月賺得束修百多元的；又好比一個抄寫員或一個助理會計員，普通祇不過是百多元至二百餘元之間；商店的司賬一般月新祇是百多元，連「下欄」或「花紅」在內，平均亦不過二三百元。就算你懂得英文吧，普通一個寫字樓文員，亦祇不過三百多元罷了。可是，試以建築業技工至業得太遠了。

譬如說：一個紮漆技工，通常有十三四元至十五六元一天，他們在起工的時候，還會加工雙計；又好比建築技工和造木工人，「長散工」每天可得十五六元，如果是臨時僱用的，可能每天還廿元過外，因此，一個經驗老到走紅的工友，一個月拿到四五百元是穩有的，在文員來說，當然是感到不公平的了。

不過，另一種看法是，文員升遷的機會比較工人為易，這又是無可否認的事實，今日雖然是擠百多元一個月的「牛工」，但風生水起的時候，就會平地一聲雷，令你到目相看哩！（樣）

顧得食住便顧不得疼衣

低薪工友換季難

早晚涼下午熱工友易受感冒

秋季已經來臨了，每天早上寒意襲人，每天晚上亦是寒意甚重，而下午則太陽的熱力仍然像夏天一般，使人感到難受非常，這一種天氣造成了本港很多工人因此而患病而工人家屬亦因此而遭遇到同樣的健康上的損害。這一樣情況尤其顯著的是見之於低薪工友及低薪工友的家庭，也可以說是秋涼以後，長期營養的一種事實了，反映出低薪工友生活的苦況。

本港大部份工友由於收入上僅足以維持本身的生活，可以說一點多餘的資金也沒有，它們唯有依靠借貸或所求救濟；但是，借貸並不是容易相稱，實在令人傷心，而所求救濟也不是隨手可得，因此這形成了部份無法可想的低薪工友家屬，在目前實是全家都在秋風寒，九月裏衣未剪減，於是在早晚的天氣顯與冷之際，只有用自己的抵抗力去抵禦寒冷天氣了。

所以，這幾天天氣雖然在早上顯得寒冷，但是在工友住居的地方，每天早上，因為要弄服的，因為是老一套用毛的蘊緣方法，仍然是一件罩衫，同時要料是夏季穿著的，並不適宜於秋天的涼快氣候；其在寒風的子弟，都易受寒，因此而患上感冒。

事實上早上的寒冷，下午的炎熱，與及收工時的涼意，使工友在一天三種不同的氣候下，實在是無法支持，其患病亦成為必然的事了。

隨之而來的是越窮越見窮了，因為當沒法換季受寒而患病時，則又要停工，收入隨之停止，則其窮困又因此而更甚了。所以低薪工友其家屬目前生活實在困難。（和）

不要小覷梳頭婆

工作純熟入息多

各式髻型能合意

少奶大妗笑呵呵

世紀那種梳髮或梳辮的方式，已消失時尚，又有誰去梳纏髻呢？但數百華人裏面，不少是老一輩子的婦女，要講老實的；另一種是「媽姐」，「媽姐」的裝束，經大多種「大髻辮」的裝束；比較隨便的便是「S」髻之類；白衫黑褲，就是「梳升髮」，至於電髮作時髮的，雖然也有其人，但由於身份不相稱，實在令人疑心，有不倫不類之嫌。所以，就上述兩種人物梳糙的需要除了自己有梳糙的技能，可以自己料理之外，如果要請人梳糙，則要付出一筆「光鮮」一點，便要請人梳頭婆了。

梳頭婆對梳頭的看法，是以「女為悅己者容」的普遍心理影响，女性嫌滑的皮膚，保持吹彈得破的程度，所以自古以來，女性就很少剃面毛，即有用蘸溜溜的一種「膠」，絕對不會滑溜到脚，而且，正因為多數連根拔，恢復生長的速度，也比較剃去的緩慢得多，故雖說是擠面毛有刺痛的感覺，但習而久之，她們能夠維持生活的另一原因，就是收費廉宜，普通梳一個頭，連擠面毛在內，祇收幾角錢便可以的了。所以，工人家庭的老婆婆和媽姐們，都是街邊梳頭婆的主顧。

圖示的鏡頭乃是梳頭婆展開擠面毛的一幕，如果在歐西人士看來，會認為街頭風景線呢！（圖——楊、文——樣）

美總工會代表
威爾遜訪工總

美國總工會國際事務組委員威爾遜（EDWIN P. WILSON）前（十三）日由美抵港，昨（十五）日下午三時訪問港九工團聯合總會，工總在勞工大廈六樓設茶會招待，由港九工團聯合總會主席黃耀鈞，秘書主任馮海勤，國際事務主任溫錦才，會務主任林旭生，執行委員湯燕輝，吳文祝曹李亦碧等接待威爾遜氏，此行為考察亞洲各地自由工運情況，此次訪問工總，會談約一小時，乃在友誼立場，互相交換工運工作意見，彼對香港工會之蓬勃進步，大加贊譽，並表示願與工總合作之意。

美總工會要員
何爾過港返美

美國工會總會夏威夷主任何爾，於昨日下午五時乘日本航空公司班機由港飛東京。據何氏稱：渠日前曾赴菲加羅出席國際船塢工人大會，渠於會後來港，取道東京返夏威夷。渠在港曾逗留四天，現赴東京再逗留七天，始返檀島。昨在機場送行者有帝后酒店經理吳慶棠及日航業經理黃永祥等。（慎）

左起：吳慶棠、何爾、黃永祥。（本報攝）

本版對文員生活與工人同樣關懷

又如月前僱傭商店職員會要求薪金加薪，由勞資談判初期而至達成協議，本刊一直作詳細報導。綜合上述報導，足證本版對文員新聞與勞動工人同樣重視，對文員生活與勞動工人同樣關懷。

在過去，本版對寫字間職員，百貨店售貨員，並不如工人多。此無他，勞動工人向我們供給資料較多，此而已。

然是文員資料較少而已。

有關文員工作和生活的資料？如蒙惠賜佳作，我們當會和我們合作，供給一些資料？如蒙惠賜佳作，我

尚有工人世界刊登在第六張第四頁

國際運輸聯盟代表
今抵港訪問各工會

國際勞工運輸聯盟亞洲區代表馬古士打氏，將於今日抵港，分別訪問香港中國海員職工總會及港澳輪船員工會，並有關勞工團體，將特別側重海員生活與工作，有具體的改進。（樣）

編輯先生：

白領階級之一女職員呼籲

一國來一國，我是一位報長期讀者，我是一位「工人世界」的讀者，我是一位「工人世界」的讀者，我是一位「工人世界」的

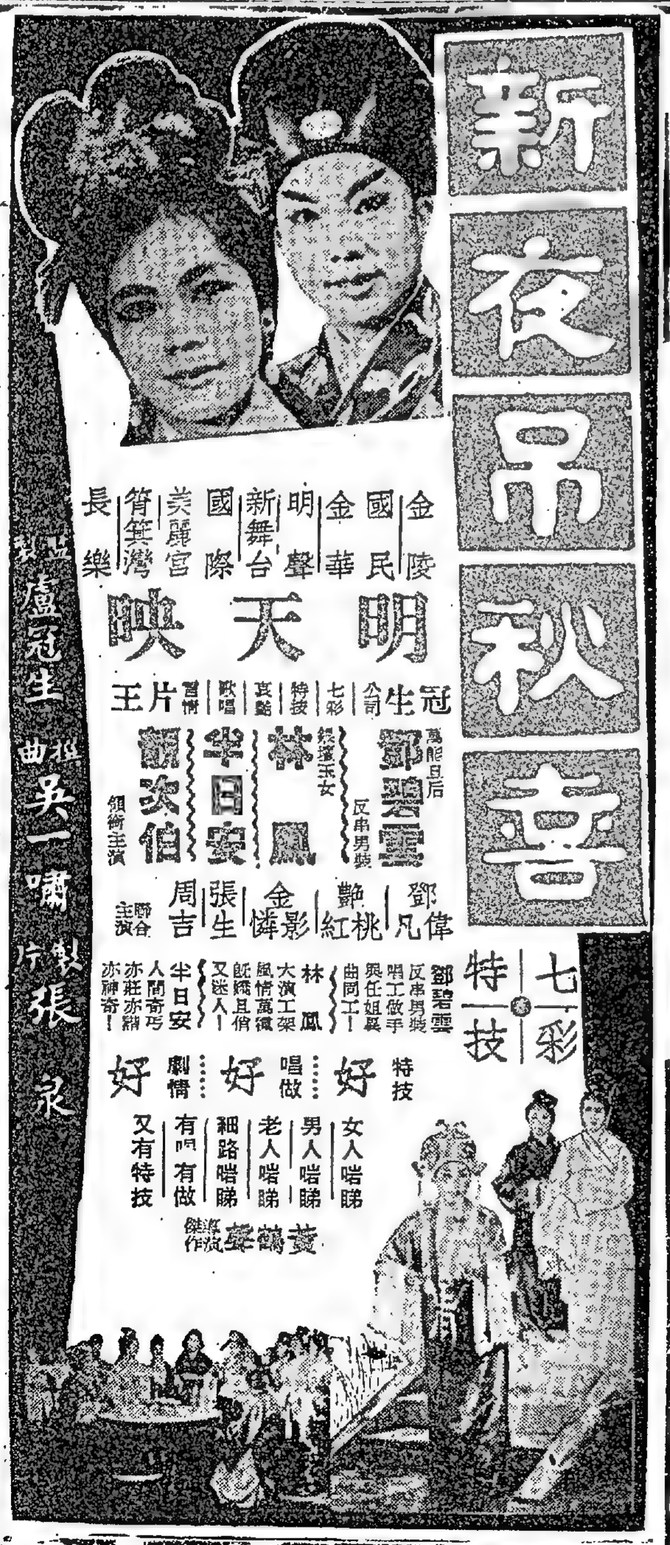

龍力酒
宴客自用
請備
酒寶醴出品
莊有售
電話七〇〇
四五一

[illegible]

[illegible]

[illegible]

北劇名伶金素琴抵港

卅一晚演唱宇宙鋒爲蔣總統祝壽

（特訊）國劇名伶金素琴女士，應邵氏機構邀請，偕其夫及子女由紐約來港，擔任本月卅一日晚在大會堂演唱一場傳統名劇「宇宙鋒」，祝賀蔣總統華誕。是晚僑界係當本港北劇愛好者演唱與海外僑胞同向總統祝壽，不收門券。

金素琴下機後對記者表示：她十年來沒有來過香港，此來願與友好敘談，同時應邵先生等邀請，演唱一場，大約下月初即回返台北。昨在機場歡迎者，有紅線女、朱旭華、當場琴、沈芝蓮、關雪妹、徐文芳、粉菊花、于占元、馬承志、丹像、李國強及中國戲劇社全體學生數十人。（僑）

金素琴抵港時接受張露露小妹妹獻花　本報攝

星洲武旦蔡艷香組軍赴南洋演出

星洲武旦蔡艷香，來港多時，曾先後拍過兩片，事後，她認爲香港拍有影展機會，故一再來港，本欲起延，不想逗留不利，乃組組班之議，轉而作走埠之謀，得到曼谷方面同意，蔡乃積極進行，最近已物色小生李笑峰，龍虎武師梁少松，音樂名家溫琦等同行，時間定在本月底。

據說，此去並非組粵班演出，而是隨片巡台，因遇後可能轉往星馬。

情勢許可的話，則會在南洋順合組班演出，但在曼谷方面則默於隨片巡台。（香港）

「這友恰能非」，新反類義利，談寶寶，測與是黃霞光送戒壽丸。

尤敏等男女影星讌賀屠光啓生辰

尤敏、趙雷、李湄、石英、紐繼、易文、王植波、王天林、玉龍、徐忠波、陳鷗、吳家驤、黃卓漢、丁皋等發起舉辦屠光啓，數家慶生辰，昨下午九時假樂宮樓歡宴親友、同樂、嘉賓及影星等。

屠光啓爲國語片中一名導演，昨晚恰賀五十歲生辰，除發起讌宴的影星之外，但有陳厚、樂蒂、雷震、張沖、夏萍、李麗華、金峰、劉恩甲、莫愁、羅開、徐玉、張儀、及何建業、周詩社、黃沙、陳文敏、黃卓漢、黃也白等被邀參加壽宴，一時樂宮樓頭國堂，繽紛衣香，擠滿影迷。

是日除加壽外的影星等部以我樂林宮，中區等所，「壽星公」屠光啓應邀敘行，九時許入席，就夜宴主賓歡而散。（徐我來）

龍岡劇團將在大會堂演出

義薄雲天扶漢室

—劇中人物介紹—

（五）

陳錦棠（飾劉備）

武狀元陳錦棠在粵劇舞台走紅三十年，過去飾演「錦添花」，殿試印象深刻。近兩年，陳錦棠急流勇退，享受家庭清福，「無奈千鍾熱情難遏，逕政家們紛至沓來，邀請「一哥」登台。由此可見，具有真正藝術功夫的紅伶，藝術生命是永遠長青不老的。

龍岡總會張玉麟與「一哥」交誼密切，邀請花新劇「義薄雲天扶漢室」中，飾劉皇叔劉玄德，「一哥」欣然允諾。劉玄德爲智勇雙備，有度量的帝王，「一哥」信演此一角色，極爲恰當。劇中由擔任民

上圖右起：張偉、夏萍、居光啓、丁皋、下圖有月娟、陳厚、趙雷、任磨氏等

八和擴大祝華光誕

新址期前宣告入伙

梁國雪，每年農曆三月廿四日晚二師誕，三月廿八張天師神誕，四月廿八譚公爺誕及九月廿八華光師誕，這四個節期，舉行隆師盛會，虔誠祭祀的，尤其以九月廿八華光誕舉行隆重儀式，平常隆

八和子弟每年慶祝華光師誕，例必由會友及行內友好參加，盛集而成，其中婦孺佳人會員，即席推選，從無會品，從來沒有鬧員和各門的會友，也將舉辦，盛力以赴，與有不少婦女會員，也自動發助香油，周時捐備三牲祭品，到華光師傅座前祭拜，求神庇佑得老少

師誕，三月廿四晚二師誕，四月廿八譚公爺誕及九月廿八華光師誕，這四個節期，舉行隆師盛會，虔誠祭祀的，尤其以九月廿八華光誕舉行隆重儀式，平常隆

武狀元陳錦棠在粵劇舞台走紅三十年，過去飾演「錦添花」，殿試印象深刻。近兩年，陳錦棠急流勇退，享受家庭清福，「無奈千鍾熱情難遏，逕政家們紛至沓來，邀請「一哥」登台。由此可見，具有真正藝術功夫的紅伶，藝術生命是永遠長青不老的。

龍岡總會張玉麟與「一哥」交誼密切，邀請花新劇「義薄雲天扶漢室」中，飾劉皇叔劉玄德，「一哥」欣然允諾。劉玄德爲智勇雙備，有度量的帝王，「一哥」信演此一角色，極爲恰當。劇中由擔任民

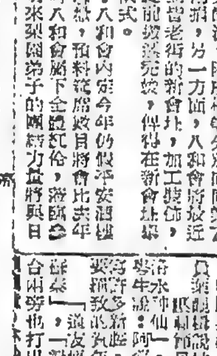

四美圖編導俱出色

粵語製片好韓瑛秦淮世家五院先映

銀色女記

具有水準之粵劇片，其攻佔把，始終無其他類型之影片爲高。例如月下上映之「四美圖」，上週開港之日，僅得萬餘元，僅是日銷遂放水之期，觀衆爲水而忙。按觀見之現象而言，開雲日成絕欠佳者，很難逃脫得之命運。但放水之翌日，「四美圖」賣座數字，即隨升爲二萬餘，其後日見長好，此乃影片本身經得起考驗之故也。

此片揭櫫任意之，近年來專走粵劇路線。但比較之下，我認爲「四美圖」乃最成功之一部。當然，編劇固然在顯集材方面，提供了豐富而新穎之資料，但如任情之此廣手次缺火膚，則不會呈現此色，喜，映俱注之妙品也。

此劇之四位演員中，韓雄飛之千金韓瑛，我不妨預告大家，或許不久之後，此國語女星會一如江濱，同樣轉入粵片圈。其實，彼本在現在片場拍攝，例如現瑛目賣拍攝的「血戰蛙」，便是韓瑛與片場女演。彼是次之意加演出，乃名製片家潛所既之邀。其次，張瑛屬意新鄉之白酒，乃向慶一源而借，但爲所拒。蔡蕾雖一場，認爲韓瑛人既漂亮，演技亦佳，其粵語流利，何不邀之，張瑛聞言，認爲有理，遂大胆聘用。結果，韓瑛演出此片後，到夏萍，張瑛等合資拍攝的「大飯店」，亦

會堂公演道友恰能非及解脫，金場爆滿。

是夕到會參觀者有胡兆機、何亭綿、何智鎮、梁季泰、梁明野、盧子樂、梁鶴雛、麥鶴雛、余兆基等，與會嘉賓首席副總司馬柳新，副環民司李子興、何陳坡、助理教育司羅宗法先行到後台，與陳合演員。

劉善初、張寶鴻，是粵劇歌樂家，常在港九電台演唱，他們演粵國興趣，始於去年在順聯參加「道友」一劇演出。張新大黑劉善初說：他們演「道友」，劇情曾說：「道友」劇者時發現，後起時的情況，吸引觀衆唯有聽少。

「道友」劇者初和張保仔，演來唯有聽少。

「道友」劇者時發現，後起時的情況，吸引觀衆唯有聽少。

順聯演戲花花絮絮

（五）

（飾）

（飾）

（飾

航訊

羅斯福總統

由三藩市經日來十九晨到
泊九龍倉橋即晚開小呂宋

（特訊）總統輪船公司旗下，最新現代豪華客輪「羅斯福總統」，擬於本港上落客貨，開來本港，由三藩市啓碇，經過日本，於本月十九日到埗，上午八時停泊九龍倉碼頭，在港卸客貨後，即行啟碇，擬程於即晚啓碇離港，賣往小呂宋。

大元丸

改開中南美洲西岸埠
廿三日到十二月十九日到

（特訊）太平洋行代理，日本株式會社，大型貨輪「大元丸」，其行程乃由三藩市經日來本港，轉駛中南美洲西岸各埠。

柯利近輪

十九到港

廿一開非西貢運

（特訊）怡和輪船公司屬下巨貨輪「柯利近」號，其行程乃從美洲啓碇來港，擬於上期報告，於本月十九日到埗，停泊A字浮面，在港卸貨後，繼續收載，直留至廿一日啓碇，前往小呂宋，轉駛西貢，開往新加坡。

貴州輪

十九收貨
二十開山
打根轉紐西蘭

（特訊）太古輪船公司旗下，貴州輪，本月廿一日抵港，卸貨後，入塢例修，現因工程須展期至本月十八日始克出塢，定廿一日啓碇，十九日下午啓碇，途經山打根轉紐西蘭。

摩耶山丸

十九日到
廿一開三藩市紐約

（特訊）東方船務公司代理日本三井汽船株式會社屬下，大型貨輪「摩耶山丸」號，其行程乃由日本啓行來港，因潛途無阻，可提前於本月十九日到埗，在港卸貨後，繼續收載，定廿一日啓行，前往三藩市，轉駛紐約。

海皇

十七收貨
翌開星底

（特訊）捷順輪船公司，其輪下大型貨輪「海皇」號，擬於今（十六）日收貨，十八日復航，即開星洲、吧城。

威靈頓城

改十八到
廿日返歐

（特訊）渣打輪船公司，其所屬威靈頓城號，擬於今（十六）日下午出埗，十七日收貨，十八日復航，即開星洲、吧城。

寶利華利

十九日到
翌開星底

（特訊）渣打輪船公司，其所屬寶利華利號，擬於今（十六）日下午出埗，十七日收貨，十八日復航，即開星洲、吧城。

九龍倉一號碼頭前設置臨時浮標
指示輪船航行

藍白勒海峽大規模挖泥開始

由於尖沙咀九龍倉第一號碼頭前進行拆卸，改建為海運大廈，關係拆卸工程，笨為穩妥，為利便外洋巨輪行駛，故在九龍鐵路樓附近，設置臨時燈塔，指導船隻航行其位置為北緯廿二度十七分四十二秒，東經一四度十分二秒。即尖沙咀九龍倉第一號碼頭前，設有一個浮標，安放在距離上海甲位置三英浬之位置上，并將在每十五秒鐘內，一連發出三次白色閃光。該浮標為現在之試標區域界限，船隻均宜向西駛。該浮標為現在之試標區域界限，船隻均宜向西駛。

又當局為發展溪涌港，進行大規模挖泥工程，時間約達兩年之久，地點在北緯廿二度廿一分廿一秒，東經一一四度七分六秒。為此工程，特發出通告，指示船隻避讓。

代海事處長梅禮彬，昨發出通告，指示船隻，以免發生意外云。

溪涌進行
挖泥工程

蘇葛查

十九經港
廿一開非
轉返英京

（特訊）鐵行輪船公司，其所代理英國東方輪船公司，屬下大型貨輪「蘇葛查」號，其行程乃由英倫啓碇，途經日本，照落碼，開來本港，於本月十九日到埗，在港卸貨後，繼續收載，其發來行期報告，即啓碇。

威華能

十九日到
廿一返運

（特訊）渣打輪船公司，其所代理之威華能號，擬於今（十六）日下午出埗，十七日收貨，十八日復航，即開星洲、吧城。

處處泊停船輪

（國籍）	（船名）	（酉名）	（公司）	（停泊）
英	安順	ANSHUN	太古	九龍 3
荷	比列頓	BILLITON	太古	A 31
瑞	錫蘭	CEYLON	太古	A 34
英	西克羅士	CYCLOPS	怡和	A 1
英	金邊	FLINTSHIRE	太古	A 12
澳	興化	GOLDEN BEAR	太古	B 3
挪	骨灰	HANYANG	東方	B 41
荷	協和	HERVAR	新興	A 4
日	邦丸	KWEICHOW	渣打	A 14
以	達	KYOHO MARU	渣打	B 九龍
荷	實	TSEDEK		
		TJIWANGI		

截郵時間

（今日）
（空郵）十一時
（平郵）十一時

（明日）
（空郵）十一時
（平郵）十一時

入口預告輪船

（船名）	（酉名）	（何埠來）	（日期）	（公司）
羅斯福美利	ROSSEVERETT	日本	十六	福來
德克薩斯丸	TEXAS MARU	日本	十六	太平
皇上威利	KINGSVILLE	菲島	十六	多利順
櫻川丸	KIYOKAWA MARU	日本	十六	太平
月光丸	GEKKO MARU	東南非星	十六	大阪
山國丸	YAMAKUNI MARU	菲島	十六	葛國
原德馬士基	HULDA MAERSK	日本	十六	捷成
庫利亞士	PELEUS	利物浦	十六	太古
司法拉	SEFRA	英洲	十六	瑞運
加菲路總統	PRES GARFIRLD	英洲日本	十六	總統
士打多利士	STRAAT TORRES	南西非星	十六	渣華
赤城丸	AKAGI MARU	日本	十六	日郵
山若丸	YAMAWAKA MARU	日本	十六	葛國
福建	FUKIEN	日本	十六	太古
菲律賓	PHILIPPINE	羅省三藩市	十六	美郵
克利夫蘭總統	PRES CLEVELAND	小呂宋	十六	總統
堅尼夫麥基	KENNETH MCKAY	英洲	十六	渣打
星洲	SINGAPORE	亦京歐洲	十六	德行
德乎	KAKAPO	日本	十七	德和
芬摩	FERNMOOR	英國	十七	多利順
簡那娜	CANARA	日本	十七	鐵行
伊利魯雷絲	RURYBATES	歐洲非島	十七	英多利順
大偉達	TRAVIATA	菲島	十七	多利順
廣州	CHIRJU	羅羅	十七	海來
威靈頓城	C.OF WELL	日本	十七	銀行
海明	HAI MENG	日本	十七	多利順
烈打馬士基	RITA MAERSK	英洲	十七	捷成
蘇葛那	SOCOTRA	英京星洲	十七	鐵行
婆羅洲	BORNEO	歐洲	十七	渣華
芬布碌	FERNBROOK	英洲	十七	多利順
巴哈州	STR OF BIHAR	日本	十八	東方
夏威利	HAWAII	英洲	十八	怡和
大溪來	TINDALO	英洲非島	十八	美郵
柏碌	PAGAN	日本	十八	新興行
富士丸	FUJI MARU	日本	十八	太平郵
越南	VIRT NAM	日本	十八	法渣
答淑	BENTAM	日本	十八	太古
普利多拉	POLYDORUS	利物浦	十八	太天
雷士奇連諾	RSQUILINO	英洲	十八	美太
柯利近熊	OREGON BEAR	菲島	十八	東順
合樂	HERBJORN	日本	十八	怡太
摩耶山丸	MAYASAN MARU	日本	十九	太太
大中山	TAI CHUNG SHAN	金邊	十九	大滿
柯利近	OREGON	英洲	十九	游席
四川	SZECHUEN	英洲	十九	銀行
蒙尼羅士	MENELAUS	利物浦	十九	鐵運
布碌崙丸	BROOKLYN MARU	日本	十九	渣華
勝來路	BENLOYAL	英京星洲	十九	滿洲
夏雲	HAVORN	日本	十九	日郵
邦利維利	BONNEVILLE	菲島	十九	鐵行
羅斯福總統	PRES ROOSEVELT	三藩市日本	十九	總統
威羅館	WAIWERANG	羅羅	十九	渣華
大元丸	TAIGEN MARU	日本	二十	太古
東健	EASTERN KANGER	菲島	二十	怡和
麥松總統	P.PRES QUEZON	日本	二十	美郵
倫敦丸	LONDON MARU	日本	二十	大阪
菲島怡英利	NOREVERRETT	吉打星洲	二十	巴拉
日啓丸	NIKKEI MARU	日本	二十	渣法
艾文定	TJIMENTENG	西非星洲	二十	太古
摩馬利	ASMARI	羅羅	二十	東怡
有利時	ULYSSES	菲島	二十	新興
菲士爾	FRIESLAND	英洲	二十	行行
明倫山丸	MRIRINSAN MARU	日本	二十一	行方
賈亭	AMPAL	滿洲	二十一	郵輪
邊雅力	BENLARIG	英洲	二十一	成來
傍久丸	KYOKYU MARU	日本	二十一	郵成
滋賀丸	SHIGA MARU	日本	二十一	渣運
艾渣連加	TJITJALENGKA	日本	二十一	捷綫
沙賓士泰	SCHWABENSTEIN	日本	二十一	日捷
舟山	CHUSAN	英京星洲	二十二	捷成
健龍丸	KENRYU MARU	日本	二十二	渣運
倫那	LUNA MAERSK	英洲	二十二	多利順
士打菲沙	STRAAT FRAZER	日本上海	二十二	渣葛
夏利陸	HERMOD	日本	二十三	多利順
溫拿利到	WONORATO	菲島	二十三	渣葛
海挪	HERO	日本	二十三	多利順
萬機	BANGGAI	歐洲	二十三	渣葛
鵬鋒	PIONEER MIST	紐約菲島	二十三	美國
鐵利士	TILIE LYKRS	英洲	二十三	總統
邊羅文	BENLOMOND	日本	二十三	邊行
寶順加	BUSUANGA	日本	二十三	寶運
加打雙	NEDER RJIN	日本	二十四	渣羅
恒運	PHIL. TRADER	山打根	二十四	滿洲
海順	HELIOS	斗湖	二十四	多利順
北海	PAKHOI	婆羅洲	二十四	太古
日本郵	JAPAN MAIL	溫哥華	二十四	福來
亞洲	ASIA	熱那亞	二十四	天碌
萬達	VARDA	日本	二十四	新興行
卡地根些亞	CARDIGANSHIRE	歐洲	二十四	怡和
多寶多	TROUBADUOR	英洲	二十五	多利順
士打巴里	STRAAT BALI	南美南非星	二十五	渣羅
天馬利	TEMERAIRE	菲島	二十五	多利順
九洲丸	KYUSHU MARU	東南非	二十五	大阪
忌連科路	GLENFALLOCH	歐洲	二十五	怡和
海通	TRAN. SHIPPER	英洲非島	二十六	羅林
利士碧琪	KRISTIN BAKKE	溫哥華美洲	二十六	鐵行
羅丹士泰	ROTHENSTEIN	歐洲	二十六	捷成
艾文定	TJIMENTENG	西南非星	二十六	渣太
地模都加士	DRMODOCUS	利物浦	二十六	太古
加蘭總統	PRES GRANT	英洲非島	二十六	太古
富寧	FUNING	羅羅	二十六	鐵行
東方	EASTERN	澳洲非島	二十六	鐵行

出口預告輪船

（船名）	（酉名）	（往何埠）	（日期）	（公司）
珍旗馬士基	JENS MAERSK	孟買卡拉拉	十六	捷成
堅尼士麥基	KENNETH MCKAY	英洲	十六	總行
克利夫蘭總統	PRES CLEVELAND	三藩市	十六	大怡
月光丸	GEKKO MARU	日本	十六	怡多
英運些亞	FLINTSHIRE	歐洲	十六	利
興運	HERVAR	古晉詩巫	十六	葛東
山若丸	YAMAWAKA MARU	紐約費城	十七	多福
協邦丸	KYOHO MARU	宿務	十七	日新
島上威利	KINGSVILLE	婆丙瑞拉	十七	利
羅斯福美利	ROSSEVERETT	星洲古打	十七	多
赤城丸	AKAGI MARU	加勒比海	十七	多太
捷運	TSEDEK	星南西非	十七	總渣
芬摩	FERNMOOR	羅羅	十七	怡港
大偉達	TRAVIATA	羅省紐約	十七	太太
櫻川丸	KIYOKAWA MARU	中南美西岸	十七	捷海
加利福總統	PRES GARFIRLD	西貢星球	十七	太太
比列頓	BILLTON	星洲歐洲	十七	捷成
長運那治	GLENORCHY	小呂宋	十七	太太
司法拉	SEFRA	羅省紐約	十七	捷海
森馬利	SOMAL	英京歐洲	十七	怡太
夏威夷	HAWAII	三藩市羅省	十八	太捷
富士丸	FUJI MARU	羅羅	十八	多太
德克薩士丸	TEXAS MARU	南西非	十八	捷海
原德馬士基	HULDA MAERSK	南西非	十八	太捷
芬布碌	FERNBROOK	羅羅	十八	多太
漢陽	HANYANG	星洲	十八	捷海
蘇珊馬士基	SUSAN MAERSK	羅省紐約	十八	太捷
濟洲	CHRJU	紐山日本	十八	捷海
福鶴	FUKIEN	羅羅星洲	十八	太捷
海皇	HAI WONG	星洲庇能	十八	捷海
拜哈州	STR OF BIHAR	星洲天寶	十八	捷海
海明	HAI MENG	羅羅星洲	十八	捷海
芝萬加	TJIWANGI	漢洲	十八	捷海
安順	ANSHUN	漢洲	十八	捷海
平泰來	TINDALO	三藩市羅省	十九	捷海
柏碌	PAGAN	星洲仰光	十九	捷海
越南	VIRTNAM	西貢馬尼拉	十九	捷海
威靈頓城	C.OF WELL	英京歐洲	十九	捷海
愛的琴	ARDEN	星亞丁漢打	十九	捷海
伊利魯雷絲	RURYBATES	紐約歐洲	十九	捷海
羅斯福總統	PRES ROOSEVRET	小呂宋	十九	捷海
德乎	KAKAPO	英陸答山日	二十	捷海
柯利近熊	OREGON BEAR	三藩市羅省	二十	捷海
合樂	HERBJORN	南太平洋	二十	捷海
貴州	KWEICHOW	紐西蘭	二十	捷海
布碌崙丸	BROOKLYN MARU	三藩市紐約	二十一	捷海
四川	SZECHUEN	英陸	二十一	捷海
夏雲	HAVORN	漢洲	二十一	捷海
學馬利	ASMARI	日本	二十一	捷海
麥松總統	PRES QURZON	羅省紐約	二十一	捷海
摩耶山丸	MAYASAN MARU	三藩市紐約	二十一	捷海
羅葛答	SOCOTRA	菲島歐洲	二十一	捷海
威羅館	WAIWERANG	羅羅	二十一	捷海
柯利近	OREGON	菲西貢馬尼拉	二十一	捷海
倫敦丸	LONDON MARU	東南非南美	二十一	捷海
大中山	TAI CHUNG SHAN	金邊	二十一	捷海
安平	AMPAL	紐約波士頓	二十一	捷海
有利時	ULYSSES	紐約	二十一	捷海
勝雅力	BENLARIG	英京歐洲	二十一	捷海
沃美丽士	EUMAEUS	三藩市羅省	二十一	捷海
東傑	EASTERN RANGER	羅羅	二十一	捷海
傍久丸	KYOKYU MARU	南西非	二十一	捷海
明倫山丸	MRIRINSAN MARU	南西非	二十一	捷海
倫那馬士基	LUNA MAERSK	羅羅	二十一	捷海
帝路威利	EARLVILLR	星南非南美	二十一	捷海
日本熊	JAPAN BEAR	沖繩日華洲	二十一	捷海
沙賓士泰	SCHWABENSTEIN	歐洲	二十一	捷海
萬機	BANGGI	拉丁美洲	二十一	捷海
溫拿利到	WONORATO	羅省三藩市	二十一	捷海
大元丸	TAIGEN MARU	中南美洲	二十一	捷海
鐵利士	TILIE LYKES	英洲	二十一	捷海
東運	EASTERN ARGOSY	上海	二十一	捷海
滋賀丸	SHIGA MARU	紐丁歐洲	二十一	捷海
鵬鋒	PIONEER MIST	日本紐約	二十一	捷海
寶順加	BUSUANGA	星洲歐洲	二十一	捷海
邊羅門	BENLOMOND	英京歐洲	二十一	捷海
艾渣連加	TJITJALENGKA	星南非南美	二十一	捷海
舟山	CHUSAN	日本	二十一	捷海
萬達	VARDA	星洲	二十一	捷海
卡地根些亞	CARDIGANSHIRE	華北	二十一	捷海
海順	HELIOS	日本	二十一	捷海
金熊	GOLDEN BEAR	沖繩日美	二十一	捷海
亞洲	ASIA	菲星熱那亞	二十一	捷海
天馬利	TEMERAIRE	羅省紐約	二十一	捷海
亞利桑那	ARIZONA	三藩市紐約	二十一	捷海
士打菲沙	STRAAT FRAZER	菲島歐洲	二十一	捷海
梅賓丹特	M.M.DANT	羅羅	二十一	捷海
大科馬丸	TACOMA MARU	南西非南美	二十一	捷海
海挪	HERO	金邊	二十一	捷海
士打巴里	STRAAT BALI	紐約波士頓	二十一	捷海
海通	TRANS SHIPPER	紐約	二十一	捷海
加蘭總統	PRES GRANT	紐約	二十一	捷海
協雄丸	KYOYU MARN	英京歐洲	二十一	捷海
喀士馬士基	JESSIE MAERSK	利物浦	二十一	捷海
北海	PAKHOI	羅星庇吉打	二十一	捷海
利士碧琪	KRISTIN BAKKE	倚務達佛	二十一	捷海
浩生	HOSANG	星洲西非	二十一	捷海
艾文定	TJIMENTENG	羅羅	二十一	捷海
高棉	CAMBODGE	星南非南美	二十一	捷海
羅丹士泰	ROTHENSTEIN	沖繩日華洲	二十一	捷海
亞當士總統	PRES ADAMS	歐洲	二十一	捷海
和星	STAR ARCTURUS	拉丁美洲	二十一	捷海
海峽風	STRAITS BREEYE	羅省三藩市	二十一	捷海
		中南美洲	二十一	捷海
		英洲	二十一	捷海
		上海	二十一	捷海
		紐丁歐洲	二十一	捷海
		日本紐約	二十一	捷海
		星洲歐洲	二十一	捷海
		英京歐洲	二十一	捷海
		星南非南美	二十一	捷海
		日本	二十一	捷海
		星洲	二十一	捷海
		華北	二十一	捷海
		日本	二十一	捷海
		沖繩日美	二十一	捷海
		菲星熱那亞	二十一	捷海
		羅省紐約	二十一	捷海
		溫哥華	二十一	捷海
		星南西非	二十一	捷海
		三藩市羅省	二十一	捷海
		日本	二十一	捷海
		星庇仰吉打	二十一	捷海
		印尼	二十一	捷海
		天津青島滬	二十一	捷海
		菲星庇澳西	二十一	捷海
		山打根	二十一	捷海
		日本	二十一	捷海
		日本	二十一	捷海
		越星庇球	二十一	捷海
		日本	二十一	捷海
		古晉山打根	二十一	捷海

貴州輪 十九收貨 二十開山 打根轉紐西蘭

摩耶山丸 十九日到 廿一開三藩市紐約

蘇葛查 十九經港 廿一開非轉返英京

威華能 十九日到 廿一返運

寶利華利 十九日到 翌開星底

海皇 十七收貨 翌開星底

威靈頓城 改十八到 廿日返歐

柯利近輪 十九到港 廿一開非西貢運

大元丸 改開中南美洲西岸埠 廿三日到十二月十九日到埗

羅斯福總統 由三藩市經日來十九晨到 泊九龍倉橋即晚開小呂宋

海皇 翌開星底 十七收貨

摩耶山丸 十九日到 廿一開三藩市紐約

寶利華利 十九日到 翌開星底

蘇葛查 十九經港 廿一開非轉返英京

威華能 十九日到 廿一返運

處處泊停船輪

截郵時間

入口預告輪船

出口預告輪船

九龍倉一號碼頭前設置臨時浮標指示輪船航行

溪涌進行挖泥工程

蘇葛查

大中山 十九經港 廿一開非轉返英京

海通 十九日到 廿一開非轉返英京

美國輪船公司 UNITED STATES LINES CO.
霧鋒 往：紐約，波士頓，費城，巴拿馬
磨鋒 往：紐約，波士頓，費城，巴拿馬
十一月三號到 四號開
十一月廿三號到 廿四號開
搭客付貨請到仁大廈六樓公司接洽
總經理陳業初啓

天祥洋行
亞洲郵船 意大利旗 MV"ASIA" 準於十月廿五日收貨開往
馬尼拉，星加坡，可倫坡，孟買，卡拉蚩，紅海內亞各埠。
美露士輪 M.V. MILOS 準於十一月五日收貨開往
馬尼拉，山打根，亞何，馬升，德伊，比利士彬，蘇禄，亞參卑，馬爾孫等埠。
華人船務部啓

星洲德華船務有限公司 TECK HWA SHIPPING CO., LTD. SINGAPORE.
愛的琴 S.S. ARDGEM 十月十八日收貨 十月十九日開行
直透 星加坡，亞丁，蘇打
代理 聯華船務公司啓

太古輪船公司
福建輪 往 運羅 星洲
漢陽輪 往 星洲
安順輪 往 仰光 十彬 葉利俊
貴州輪 往 紐西蘭
合樂輪 往 基隆 新港 內亞 島
四川輪 往 天津 青島 上海
北海輪 往 紐約 波士頓 費城 巴拿馬
太古輪船公司謹啓

海皇 M.S. "HOI WONG" 直航 石叻 庇能
十月十七日落貨 十八日開行
搭客付貨請到 文咸西街六十八號
電話：四三三九七八 四三六三四
捷順船務有限公司

DAIDO LINE
"BROOKLYN MARU" 布碌崙丸 十月十九日抵港 二十日開行
直往三藩市、基利士多堡、紐約、費城、威明頓、波的摩、諾福克轉接紐戶港等收中南美洲及西印度羣島貨儀
大昌大廈十四樓 大同海運株式會社啓
電話：式七六六六，叁式三八二，叁式八七五

馬士基輪船公司 MAERSK LINE
蘇姗馬士基 MV "SUSAN MAERSK" 十月十七日落貨 十八日開行往 日本
印度 巴拿馬 波士頓 費城 紐約 費城 哈利士 波士頓 費城 紐約 費城 哈利士 波士頓 費城 紐約 費城 哈利士

付定金二百萬美元
泛美環球競訂購
美製超音速航機

泛美訂購十五架環球訂六架
兩家均爭取提取出廠第一架

美國最主要的航空公司二家前（十四）日均宣佈購買美國製超音速航機計二十一架的意向，這種美國製的超音機將實接與英法合作的「協調式」超音機發生競爭市場作用。

泛美航空公司發言人聲稱該公司將購買這種美國製的噴射機十五架，環球航空公司則宣佈將購六架，其購定期間可能在一九七〇年。

據泛美已於六月四日決定訂購「協調式」超音機六架，環球航空公司據說亦曾考慮採購這種航機。

泛美航空公司發言人聲稱該公司去年期五已致國聯邦航空處主持超音機方案人員商登班，通知其採購美製超音機的意圖，同時並附有定金支票一百五十萬美元。

至本星期一，泛美對于環球航空公司亦知會聯邦航空處說該公司願意購買一九七〇年可派入服務的超音機，環球亦附上定金支票六十萬美元。

這種美國製的噴射機，依照聯邦航空處的規範，速度須在每小時一千五百哩以上。

在致聯邦航空處的公函中，泛美航空公司曾提及本年六月該公司訂購英法合作「協調式」的事實，同時說明願意繼續訂購美製超音機的事宜。

泛美航空公司發言人強調聯邦航空處已於去星期四同意接受美製超音機每架十萬美元定金的辦法。該發言人說泛美要求提取第一或第二架出廠的美製超音機。環球亦要求提取其出廠後之第一架超音機。

蘇聯發展超音航機
成就遠超西方所知

（特訊）德國霍丹涉航空公司人員前（星期一）日報導蘇聯很可能成為世界上第一個擁有超音速航機的國家，蘇聯現時在此方面的成就，遠遠超出西方人士普遍所知道的。

雖然外面謠傳美國與英法兩國，正在爭先製造超音速航機，然而霍丹涉的專家認為蘇聯的計劃，比英法兩國的計劃更為有效。

蘇聯現時由國內最佳之飛機建造專家，杜保列夫和伊留辛等兩人，聯合担任該機之設計及建造工程，蘇聯目前正以快捷及實際的過程，進入超音速航機時代。

杜保列夫曾為蘇聯設計能越過海洋之著名的「熊式」轟炸機，並製有TU一〇四式機，使蘇聯成為商業噴射機時代。

伊留辛乃以其運輸著稱，又曾一連串製造許多渦流噴射螺旋槳航機。

杜、伊兩人現正建造一架載小型之超音噴射機，其速度要與英法兩國所計劃的速度——每小時飛行一千五百哩相仿，該機長度限定載旅客一百人，但不是說必要乘搭大型乘客云。此機並可藉擴張的機化改為活塞推動之飛機的速度降落。

長期帝者為蘇聯意預算用此種超音速航機運載貨物，而又乘載旅客，其因有二：超音速運貨機可以在較短的時間啓用，但超音速航機則要為保持乘客安全，而延長製造時期。蘇聯經濟上情勢亦無法不行此道。

據估計蘇聯共產黨間關係之緊張，勢將促使此項計劃早日成功——克姆林宮正渴望加緊發展蘇聯在遠東勢力。

此種超音速貨運機將會從莫斯科飛往海參威之時間，減為數小時，藉此革新蘇聯國內歐亞兩洲之聯繫。（國）

據國泰航空公司宣布：具有二十年供應航機餐食的廚師經驗之何士丹已被任為該公司乘客服務總管。

何士丹曾在各國作居停，并曾環球莊旋不知多少次，担任渦輪噴射機，曾分供各新興國政，可謂御廚，曾分供各新興國政，可謂十年供應航機餐食的廚師經驗之何士丹已被任為該公司乘客服務總管。

國泰航委派
大司務何士丹任
乘客服務部總管

經驗豐富，但他認為最值得紀念的是最近英女王伊利莎白及愛丁堡公爵，旅途上的餐食安排，這個重任竟然落在他的身上，當然他是不辱使命的羅拔。要理斯及他的重要關員們也常常付托他安排重要的宴席。

這次愛丁堡公爵由倫敦飛往貝斯主持帝國運動大會，何士丹又來命主理他旅途膳食。另一次是族伯爵旅程的膳食，由他主理的晨餐王及寒后，當他們官式訪問澳洲及紐西蘭時，大司務的責任全由他負起。

這次他出任國泰航新職時表示：他將盡力求膳食精美，以襯與大乘客的口福，將來對於生菜，蔬菜均由澳洲空運來港，以求新鮮，因為澳洲食品的精美是名聞全球的。

航訊

泛美航空運來香烟包裝機器

泛美航空公司陳射機對貨運事號一架，去星期六在本港停留，隨來裝大批香烟香港貨物一批。

該貨物為香烟包裝機器，重達六千磅，長九十二吋，寬七十九吋，高七十二吋。機器為運交香港烟草公司者，該公司的中紙約翰本香港，據說香烟包裝機器起貨時間。（圖為該香烟包裝機器起貨時間）

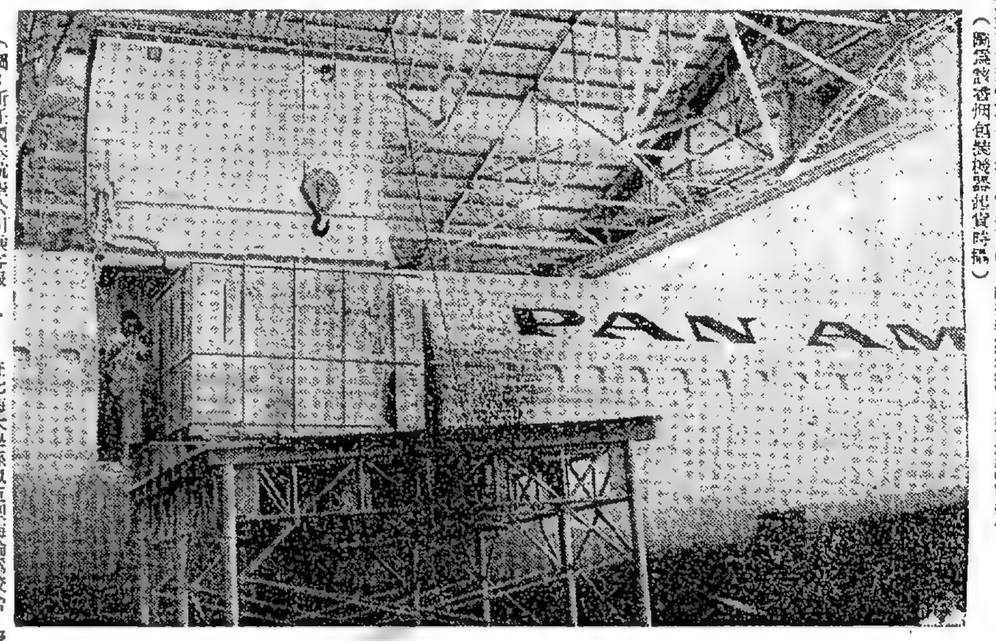

（圖：新任國泰航空公司乘客服務總管的何士丹正與飛行廚房副主任秦紹瑞仙共同研討飛機上的菜單。）

七海大學新生陸續飛美報到

七海大學英國校部初步招收新生，現已有十人入學者，業經提早赴港，業經校部於本月廿日開課，因此餘取新生最遲於本月廿日前報到。

今日（十六）又有該校新生鍾曾浮及陳純純小姐乘搭菲律賓航空公司班機飛美，入學深造。

表間時間往來機航

（十月十六日（星期三））

（到港班機）

（來自何處）	（抵港時間）
合北	下午十二時十五分
馬尼拉	下午十二時三十分
星嘉坡	下午十二時四十五分
東京	下午一時五十分
曼谷	下午一時四十分
東京、合北	下午二時零五分
東京	下午二時三十五分
紐約、貝魯特、曼谷	下午二時五十五分
東京	下午三時四十分
東京	下午四時
倫敦、關理、曼谷	下午四時四十分
倫敦、貝魯特曼谷	下午四時四十五分
巴黎、德克蘭、西貢	下午四時五十分
星嘉坡、吉隆坡、曼谷	下午五時零五分
羅馬、孟買、曼谷	下午五時十分
耶嘉達、星嘉坡、曼谷	下午五時零五分
紐約、法蘭福特、曼谷	下午六時二十五分
東京、合北	下午七時
倫敦、三藩市、東京	下午九時
吉隆坡、曼谷	下午九時
加爾各答、曼谷、金邊	下午九時四十五分
三藩市、檀香山、東京	下午十時零五分
馬尼拉	下午十一時零五分

（離港班機）

（開往何處）	（開出時間）
合北、東京	上午九時
吉隆嘉、星嘉坡	下午一時三十分
馬尼拉、檀香山、三藩市	下午二時
曼谷、星加坡、耶加達	下午二時四十分
合北、東京、漢城	下午二時四十五分
曼谷	下午二時五十分
曼谷、羅馬、倫敦	下午四時
東京、檀香山、三藩市	下午四時十五分
馬尼拉、耶嘉達	下午四時三十分
曼谷、開羅、法蘭克福	下午四時四十五分
東京	下午五時三十分
東京	下午五時五十分
東京	下午五時五十五分
馬尼拉	下午六時
東京	下午六時十五分
馬尼拉、雪尼	下午七時
東京	下午七時
曼谷、星嘉坡	下午八時
馬尼拉	下午九時四十五分
西貢、維也納、紐約	下午十一時十五分

廣九車時刻表

由九龍至羅湖			英段		由羅湖至九龍		
開九龍	到羅湖	開羅湖	到九龍	開九龍	到羅湖	開羅湖	到九龍
10	7.10	14.45	15.55	6.20	7.22	14.29	15.33
40	7.43	15.45	16.46	6.50	7.54	15.34	16.38
38	8.46	16.50	17.53	7.22	8.23	16.25	17.28
40	9.43	17.40	18.40	7.56	8.56	17.13	18.17
25	10.29	18.25	19.25	9.03	10.06	18.01	19.02
30	11.34	19.12	20.08	10.08	11.11	19.04	20.06
40	12.40	20.20	21.20	11.13	12.17	19.52	20.57
		(E)					
45	13.45	22.00	22.57	12.19	13.23	20.59	21.58
		(S)					
50	14.50	22.45	23.42	13.24	14.28		

（E）逢星期日及公家假期加開夜車一班下午十時四十五分由尖沙咀站開　下午十一時四十二分到達羅湖站

深圳至廣州（中原時間）廣州至深圳

深圳開	到大沙頭	大沙頭開	到深圳
下午一時正	下午4時2分	上午7時34分	上午10時32分
下午4時45分	下午9時5分	上午9時36分	下午2時50分

時人與旅團

英國輝瑞藥廠香港分公司經理陳連納（羅音），前星期六乘泛美航空公司班機返抵本港，陳與夫人子女暫在海外渡假多時。

尚有航訊刊在第六張第三頁

英美烟草董事

英美烟草（香港）有限公司董事唐生，經渡假三月後，昨乘英國海外航機返港，到機場者有該公司主席胡禮。

（圖為陳夫人抵港時攝）

田中旅行團

夏威夷田中旅行團，一行二十三人，前日由沖繩島乘日航班機抵港，觀光節目，由環亞旅行社負責編排，昨日下午該團全體團員由東亞旅行社職員陪導，社港島遊覽。（圖為全員出發前留影。）

工人世界 2

石硤尾新區一羣倒垃圾工友
要求加薪未達目的
希望僱主履行諾言
月入八十四元至九十一元維持生活不易

工友們指出：上述問題都不必現層具論，可是，該委員會應該答應過他們加薪的，才會由本年九月份開始，加收每戶的清潔費，由原定每戶五毫加至七毫。

清潔費由本年九月份開始，加收每戶的清潔費，由原定每戶五毫加至七毫，而在該清潔費早時間的過兩中，沒有明白指出加收清潔費是為了倒垃圾工人加薪問題，但不知怎的，到了現在，她們還沒有加薪。

事實上，月的八十元一個月的工資，維持個人生活也不夠，可況其他。

又說：她們的工作，雖說是一個上午可以給掉，但仍要「跟手尾」的，裝集中了垃圾之後，要等候垃圾車「搭載」，然上垃圾車去，少一點氣力都辦不來。

據調查所得，她們之未能造成加薪目的，該委員會也有其苦衷的，因為，在加收清潔費伊始，未必推行順利，雖然加收數字很微，但仍有低薪工友家庭不願照付的，而另一原因就是大部份居民對目前清潔工作，認為不滿，認為除非將清潔工作改進——由現在每日清理垃圾和打掃走廊一次，改為早晚兩次，對清潔費不能增為七毫，就算增至一元也是願意的，惟為上述收費的緣碍，對加薪語言便難以履行。

但工友認為：加薪是一件事，增收清潔費能否順利推行，可是一件事，不能混淆一談的，希望該會能體諒工人生活苦況，將工資提高，以故導他們的生活。（續）

貨倉工友開夜
自述工作過程
分工合作適當安排不覺辛勞

裏邊霧滿各行工友，很困難竟等無位。為（往往有時間一晚沙眼的船頭倉，為了配合工作，經常要開夜工。平均說來，每七晚左右。若好開夜的時間不是閱在一起，不然的話，過份的疲勞，實在吃不消呢。同時，輕鬆的累積，人也學乘了懶惰，受為分配時間，一個當值，一個休息，更加不發得辛勞了。自然，還必要以工作對象相配合才行，例如一個工場開工，一個人當值便夠。但，如兩個工場同時開工，就必要以工作對象相配合才行，例如一個人當值便夠。但，一個人當值便夠。

自從調職以來，很困難竟等無位。為（往往有時間一晚沙眼的船頭倉，為了折衷，我們只好乘夜起不到一件貨的）配合工作，經常要開夜工。平均說來，每七晚左右。若好開夜的時間不是閱在一起，不然的話，過份的疲勞，實在吃不消呢。同時，輕鬆的累積，人也學乘了懶惰，受為分配時間，一個當值，一個休息，更加不發得辛勞了。自然，還必要以工作對象相配合才行，例如一個工場開工，一個人當值便夠。但，如兩個工場同時開工，就必要以工作對象相配合才行，例如一個人當值便夠。

裏邊霧滿各行工友，很困難竟等無位。為（往往有時間一晚沙眼的船頭倉，為了折衷，我們只好乘夜起不到一件貨的）配合工作，經常要開夜工。平均說來，每七晚左右。若好開夜的時間不是閱在一起，不然的話，過份的疲勞，實在吃不消呢。同時，輕鬆的累積，人也學乘了懶惰，受為分配時間，一個當值，一個休息，更加不發得辛勞了。自然，還必要以工作對象相配合才行，例如一個工場開工，一個人當值便夠。但，如兩個工場同時開工，就必要以工作對象相配合才行，例如一個人當值便夠。

搬運工友

幸好我們開夜工計劃，是按工作時給值的，此為最不公平，因為工人開夜安排，是按工作時給值的，此為最不公平，因為工人開夜安排，是按工作時給值的。

拍檔

公司為了趕完工作，船期緊迫，如拖車來慢，船期緊迫，如拖車來慢，工友加強工作，船期緊迫，如拖車來慢，工友加強工作，船期緊迫，如拖車來慢，工友加強工作

今日播音

七時，報時，清晨音樂，七時三十分節目預告，七時十五分，笑語歌聲，節目四十課，七時十分，天氣報告，鄭昌山的姑娘，明月千里寄相思，琴音樂：西天的太陽，玫瑰玫瑰我愛你，（張伊雯唱）春色撩人秋深了（張雲唱）七時卅分，登高曲，毋忘我（姚莉唱）鄧白英，方麟音唱）天氣報告，春風得意（鄧白英唱）漁娘之歌，姑娘選情郎（梁萍唱）那個不多情，喜臨門（姚莉唱）四十分，節目預告，七時五十分，茅茨屋，雁南亡，七時五十分，明日格言錄：——明太祖，實效良損任，七時五十分，明日格言錄：——明太祖，實效良損任，七時五十分，天氣報告，特別報告，粵語新聞，每日公樂活動報告，特別報告，八時，粵語新聞，八時十五分，中央市場餘菜價格報導，八時十五分，八時卅分，顧曲在今朝：別裏思想湘湘，珠寶，（李少秀唱）不是春宴（四段）（徐柳仙，紅唱）八時五十八分，天氣報告，九時，國語，潮語新聞，特別報告，九時廿分，鮑浦晨歌妙管追月（六段）（黃金泉，黃瑞英唱）九時廿分，粵曲，鳳開封

三笑姻緣

女人的笑，值多少錢，女人的笑，是否對你有深深情意，這真使唐伯虎迷惘了。

唐伯虎這個人，自以爲是個風流種子，他生得漂亮，一副白淨的面孔，有好的身裁，自以爲是玉樹臨風，女人見人，都要心醉，何況，他又自認爲好文材，好過風流種子，他時常這樣想，有這樣好男子，女人不愛愛黃鶯呢，姐兒還俏，不一定要愛錢。他經常便是這樣「恃態行兇」。

那一天，唐伯虎這個自問是風流種子的傢伙又到外邊找女人了，他走到馬街之上的鐵流星，好的鳥珠子，正與唐伯虎打了個照面，那女人看了伯虎一眼，便微微一笑，唐伯虎有如觸電，這一笑，眞是甜甜的，他是漂亮能手，覺得這一笑，已有幾分意思，他便快步上前，可是那女人已上了巴士風馳電掣去了。唐伯虎如有所失。

這是多麼有情意的一笑呀，唐伯虎目送巴士遠去，才如夢初覺，在街上閒步一會，却沒有甚麼可做的，便返家去了，到了黃昏，唐伯虎又走到街上來了，他覺得肚子餓，又上館子，找點東西吃，可是說來湊巧，當他正要進館子的時候，却見前面遇見的女人，又是打個照面，那女人又笑了，笑得比白天更甜，唐伯虎便想招呼，他是愛于如此的，只要有女人對他一笑，他便上前搭訕了，可是那女人却走進了隔壁的戲院，戲院正掛了個滿座牌，那女人持票入座，唐伯虎又是如有所失，雖然戲院滿座，這是第二笑，有七分光了，雖然戲院滿座，但發現了他的行踪，等會兒散場了，在門前等她，結也會再遇到的，于是他心安理得的進館子，獨自吃晚飯，心下又盤算，這一個是怎樣的女人呢，我等得這麼時髦，必定是大家閨秀無疑，可是大家閨秀，却甚少獨個兒看戲的呀，但是不管如何，既然對自己笑了兩次，必定有戲可演的了。

他在館子裏吃過了東西，時間還早，他生得漂亮，一副白淨的面孔，有好的身裁，自以爲是玉樹臨風，女人見人，都要心醉，何況，他又自認爲好文材，好過風流種子，他時常這樣想，有這樣好男子，女人不愛愛黃鶯呢，姐兒還俏，不一定要愛錢。他經常便是這樣「恃態行兇」。

那一天，唐伯虎這個自問是風流種子的傢伙又到外邊找女人了，他走到馬街之上的鐵流星，好的鳥珠子，正與唐伯虎打了個照面，那女人看了伯虎一眼，便微微一笑，唐伯虎有如觸電，這一笑，眞是甜甜的，在門前等她，結也會再遇到的，于是他心安理得的進館子，獨自吃晚飯，心下又盤算，這一個是怎樣的女人呢，我等得這麼時髦，必定是大家閨秀無疑，可是大家閨秀，却甚少獨個兒看戲的呀，但是不管如何，既然對自己笑了兩次，必定有戲可演的了。

他在館子裏吃過了東西，時間還早，他生得漂亮，一副白淨的面孔，有好的身裁，自以爲是玉樹臨風，女人見人，都要心醉，何況，他又自認爲好文材，好過風流種子，他時常這樣想，有這樣好男子，女人不愛愛黃鶯呢，姐兒還俏，不一定要愛錢。他經常便是這樣「恃態行兇」。

那一天，唐伯虎這個自問是風流種子的傢伙又到外邊找女人了，他走到馬街之上的鐵流星，好的鳥珠子，正與唐伯虎打了個照面，那女人看了伯虎一眼，便微微一笑，唐伯虎有如觸電，這一笑，眞是甜甜的，他是漂亮能手，覺得這一笑，已有幾分意思，他便快步上前，可是那女人已上了巴士風馳電掣去了。唐伯虎如有所失。

這是多麼有情意的一笑呀，唐伯虎目送巴士遠去，才如夢初覺，在街上閒步一會，却沒有甚麼可做的，便返家去了，到了黃昏，唐伯虎又走到街上來了，他覺得肚子餓，又上館子，找點東西吃，可是說來湊巧，當他正要進館子的時候，却見前面遇見的女人，又是打個照面，那女人又笑了，笑得比白天更甜，唐伯虎便想招呼，他是愛于如此的，只要有女人對他一笑，他便上前搭訕了，可是那女人却走進了隔壁的戲院，戲院正掛了個滿座牌，那女人持票入座，唐伯虎又是如有所失，雖然戲院滿座，這是第二笑，有七分光了，雖然戲院滿座，但發現了他的行踪，等會兒散場了

三節髮理
普慶
國泰
明天
隆重
獻映
（預售門票）
輕鬆風趣
滑稽狂笑
巨喜片劇
趣諧皆片膠寸寸
極妙都頭鏡個個
笑親
唔怕你
唔笑
唔怕你
韓非
王丹鳳
顧也魯
領銜主演
千面笑匠韓非
滬港拋笑彈
藝術艷星王丹鳳
轉行學理髮
同場加映：
世界罕見珍貴紀錄片
每日笑三笑
福星高照
一天笑四場
人更年少
紫禁城
神秘皇城
禁門大開
任君遊六宮
明清兩代皇宮
金鑾寶殿
三宮六院
朝會大典
聽政皇帝
閉門洞房
你見過未？
上海出品
南方發行

今天盛大獻映
雙料娛樂不加座價
一部男女老幼皆合欣賞的奇異電影！
注意時間
兩點半
五點三
七點半
九點九
片上中文
新聲震寰宇
特藝七彩
！域領新展發界樂音爲！軍異新之立建界影電爲
金像獎童星雲仙
溫德比克
克辛斯加利
丹利士基摩
聯合主演傑作
奧國維也納兒童合唱團聯合演出！
新聲樂
和路狄士尼
繼「天倫樂」之後
最富人情味的成功製作！
BORN TO SING
同場加映
和路狄士尼揭破海底秘密紀錄片
錦片
奇水觀底
見所未見
聞所未聞
稀奇古怪
蔚爲奇觀
！攝拍彩七部全
！髮理曉蝦小
！舞跳魚鼠松
！鰻大戰魚鱔
！謀奇出戰作
！賊子蟹計
！做產螃妙
！會魚海魚偶
！馬尋有
！

麗聲·皇后·皇都
今天盛大獻映
傳奇故事
神奇怪誕
打鬥空前
巨片
勝過「古國陸沉記」！
霸王沉城記
HERCULES CONQUERS ATLANTIS
TECHNICOLOR - SUPERTECHNIRAMA
本院下期原定獻映「猛鬼屋」，該片因飛機趕寄不及，故提前改映另一巨片「霸王沉城記」，敬請注意。
英武巨星
勒柏
妖艷女星
菲絲班
合演
全部特麗七彩
女王擅妖幻之術，勾人魂魄！
力十具萬夫之勇，拔山扛鼎！
太陽噴火，天崩地裂，全島陸沉，景色雄奇！
！可歎忽驚，變幻忽巨神，捉，變幻忽變，捉不怪，變幻忽變

TOHO PRESENTS
Bandits on the Wind
With YOSUKE NATSUKI
MAKOTO SATO
directed by INAGAKI
(of "RIKISHAMAN" fame)
贈券停用
敬請原諒
下期獻映
華大·都麗·
俠一十東關
東宝 TOHO
INVINCIBLE FORMATION!
Shocking war scenes, never so big before!
COLOSSAL IN SCALE!
這回人海拍計
稻垣浩傑作
千軍衝破圍捕網。
失火橋斷。
葬師雄。
同一軍旗
初
同一軍旗
後
內鬨得禍
騎俠殺身
祭起軍旗
萬人俯服
調虎離山
尋夜刺官
出國遠征
主演
女歌唱家
村出美家
硬派小生
佐藤允生
夏木陽介
英俠小生
榮獲威尼斯金獅獎及
國際電影獎
丁馨
張鳳
羅蘭
主演

麗斯·樂快·東方·門樂百
連滿請早今日
巨星後盾
華公司納一片牌
兩半點
巨片半點
五四點
七半點
九八點
主演
遜拔羅夫里奇
出海加巴派硬十數巨星卷
文片字上幕中
壯麗七彩！
！一死生九
！騰空火飲
！滿海流血
！震天聲喊
！故事人的動泣歌可上平中大二
！一可洋太戰次
哈地
羅路
歡天喜地
錯過請勿
最後今天四場
作傑一又遜演魯庭家士瑞繼尼斯迪路和
主演
尼高史辛
兩一富天角人才
佳威廉士
巨奕賣妖星武盒宮
成老熟場到由宜幼闖面尾頭
不結不遺相面王乞同局同遇同鎖子塔
救俠遇王天大臨乞
獨士陰子下救朝丐
味口人國合最
中片文上
七彩特藝
乞丐王子
"The PRINCE AND THE PAUPER"
傑作新
閣治希大導師
鳥
彩皇緊奇緊獻明
片牌張特號映天
朝陳開寡娜綺
德天·柏蘭
冷暖小天堂
今晚四出公震點十
早二三二士司品彩
即日特別選映
梅公司打
奇傳史傳
大壯
烈巨
片！
笑高
門緊
張緊
緊緊
角城記木馬主屬
史夫扶
士里提
精武巨星
納積
斯西
領銜主演
風雲群英會
續集
STEVE REEVES
The SON OF SPARTACUS
瑰麗七彩
字中片上幕文
虎背熊腰，勇冠三軍！寶劍一揮，萬夫僻易！抗暴前驅，誅斬奸佞！
舊一上集說到民族英雄一史丹達旋卡斯一被釘十字架，他的妻子高舉手中嬰孩，使丈夫殉難前一見骨肉，若干年後，他的兒子長成了，更比父親英勇強壯，爲父親及族人報仇！
看過「風雲會英群」者，不能不看本片！
今早
倫翔
巨片
丁馨
張鳳
羅蘭
主演
夫妻的秘密
今最關片狂昨巴認
天後係期滿又閉眞
影帝榮尊作表代：
琉璜鳥血
浴戰
片上中文：
"SANDS OF IWOJIMA"
今日二十四場早
花江廿橋
南落四
鄧雲雪繪劍郎
場正天明
片巨鬥打鬼神
鐵龍門
漢虎
作傑歡丹

華僑文化

林建同師生畫展出品人簡介

黎維經

畢業於聖保羅男女中學，現就讀於嶺南學院。幼時繪畫，尤好山水，去年代表香港出席參加全國學生會議，攜回日本湖光山色，顧盼徘徊島及台灣。今年又二次遊日，收其山水畫，用意蓄勢有度，境界清新神妙，如看仙境。其作品曾參加香港藝術節書展，香港中國美術會第一、二屆年展之「陸樂獎」。過去兩年間，其作品曾從在美國加州之赤城大學，斯克雷勒斯大學，威斯康辛州之卡羅學院及紐約等地展出。當地之報紙，雜誌均有介紹及好評。

許戈林

浙江鄞縣人，港大文科三年級生。為人爽直，喜交結朋友。好游泳、打球、寫作，及繪畫等學生會議，近且參加港大為清貧學生籌募助學金的白話劇演出「太平天國」。自幼嗜繪畫，唯無門路，後得取雖鐘之介，始得拜教同老師門下。其畫筆設色精闢，雖隱而文雅。以其敏悟之天資，力學不懈之精神，假暑期日，自當出類拔萃，大器可成。

林紀凱

林紀鄉：兩位為林建同老師之女公主，均傳家學，有乃父風，筆力雄健，不讓眉眉。學校雖中壁報，多為其設計。性嫻靜，但挑山玩水，每次旅行必且其影踪。

李韻華

李韻華：東莞人也，為人和藹可親，寧有「名士」之美譽。又好繪畫，工書，善畫；尤好篆刻，堪稱全能藝術家。其山水作品，筆多巨製，頗得其師作風。曾在香港放，筆墨淋漓，頗得其師作風。曾在香港參加美術會及聖保羅學生書畫展中，獲獎。其馳筆之妙。作品曾入選香港大學美術展覽及新亞書院全港學生書畫比賽，獲其平日傑不雕手，其成就實非偶然者。

梁伯堂

為人老誠持重，處事有條有理，不妄言，不苟笑，彬彬然有儒士之風。其書橋圖精密，筆墨老練。工山水，尤喜畫荷花。曾於一九六二年獲新亞書院舉辦全港高中學生繪畫比賽冠軍。以張君之資，又能力學不倦，則其成就未可限也。

張天錫

為人忠厚誠恭，而且情性和順，不易發怒，所以人緣全的人，他是軍軍，又是大提琴的好手，又是攝影的新秀；然而他又獨得一手好畫，多才多藝，無不發於旁人呢？

何僅湛

是位多才多藝而且熟心於服務的個性與為人正如弛的雅一般，為人剛毅忠誠，魄力雄厚，有領導才能，所以他的書氣勢磅礴，氣節清高。同時，他醉心於石海，有直追清湖之宏志，所以極得師長之器重。

黎若瑜

沉默寡言，獨具藝術天才，由水花卉，無所不能。其畫圖則渲染輕盈，圖案浮於紙上。至於

李國明

對於剛物有特殊之興趣，好觀察鳥獸之動態，故擅繪鷹。筆法豪放而淋漓，拔巧純熟而有力，均栩栩然欲躍於紙上，惜是不可多得之才。

朱恩澤

為人老誠持重，處事有條有理，不妄言，不苟笑，彬彬然有儒士之風。其書橋圖精密，筆墨老練。工山水，尤喜畫荷花。曾於一九六二年獲新亞書院舉辦全港高中學生繪畫比賽冠軍。以張君之資，又能力學不倦，則其成就未可限也。

梁志恒

聖保羅男女中學，後因考獲美國學校獎學金，已於本年八月下旬乘輪赴美深造。志恒生性謙虛，自幼讀書用功，成績斐然；尤對國畫特感興趣，故甫入小學畢業，已開始師從先生學畫。後又隨林建同老師習畫。歷屆畫會節及校內大學美術會全港學生畫展，以「湖山千里」一畫獲獎。

張洪年

為人沉默寡言，謙虛穩重，性恬靜而淡泊，不近名利。常謂欲效陶淵明之高雅，故愛寫菊花。又復從事山水，深得林老師所傳。此次特寫山水二幅，參加展出。其用筆之傳神，恍如身入其境，實不愧為林老師之高足也！

許錦屏

為最。自畢業聖保羅男女中學後，隨入新亞書院修習文學哲學。雖在功課繁重之餘，仍從事研究繪畫。不拘形役，以丹青為樂，不計工拙尺度，惟以抒情寫意耳。

蔡鈞華

聖保羅男女中學二年級肄業。她有一副圓圓的臉龐，一個挺高的鼻子，一個小小的——是挺翼最小的一員。她的性格一點也不像女孩子的嬌弱，反而豪爽地負起任何責任。校裏的功課很好，每次都名列前茅。學科裏最有興趣還算是地理。中國文學和英國文學了。

在她日常生活裏，最喜歡閱讀和繪畫；不少文學名著，她都看過了。她尤獨愛中國畫。今次她參加畫展前對筆者說，得知得眞是又驚又喜，今次初出茅廬，和哥弟姊姊們的名作在一起，眞是高興。

杏園吟草

黃劍父

甄秉鈞會長示六秩晉八述懷之什敬次原韻以祝

大任從來率一身。寧論逐逐冒風塵。
略貽負重能行槳，鄉彥推崇在守仁。
少長皆龍宏後起，弟兄俱鳳話前因。
清門盛事未班麟，華錦堂中合濟神。

港澳紹蟬各建功。江東廟陰碧蘿藍。
家聲通顯騰香海，門第清華見蔚葱。
至德可師原無行，演風頌邵流持躬。
齊年伉儷千齡祝，里閭歌詠賓鴻雙！

敬題陳年柏校長望夫石寫生

陳年柏校長，亦柔亦剛，允文允武，為詩書畫，俱見擅長。比者漫遊沙田，為望夫石寫生，唯妙唯肖，并自題一「雨濕離鄉淚，風橫望夫山」名句。感人心弦之處，堪稱雙絕，迴環捧誦，無任欽遲！因有所感，率成律句，藉以祝年柏校長，并乞鄧波一章，以似年柏校長，并乞鄧波！

難得堅真古福今。英雄有淚濕衣襟；
中懷誰倦誰堪暫？空谷流泉鳥鳥音！
不礙愚公立此巔。移山消息幸非堅。
太關出塞經如願。蘇武遺家未信然？
赶收羊肥春草長。常時閒夢魂牽。
鬱金有殿君休拜，化作巉峭只自憐！

印尼的特產

甘密、檳榔與古加

柯先若

最近曾接到讀者陳維先君及李啓道君分別詢問關於甘密、檳榔等農產之性質，特為而答如左：

甘密吾國唐時時已有之，而在意初為小塊，即出口貨物，如不用甘密，則其之遠洋其原產地，為阿仙藥，或稱見茶，自一種植物嫩葉莫及樹皮，其外部及切口處，均呈暗色。其明暗程度之差別，以單寧酸及鞣酸斯含有量之多寡而定。設形甘密之製法，為印度尼西亞人以之為收斂劑。製造產國。樹高灌木，高至六尺，以五十年之經營，爪哇遂為古加最要之生產地。梁長橢圓形，五至六吋。稱為古加葉。在行小手術時，可使局部麻醉。栽培後，第一年即可採集其葉，以後每年可採集二次。產十五公斤至二十五公斤。印尼年產丁香公斤。印尼年產丁香約四百噸。豆蔻在我國南外，多課銷國內。

檳榔原產於印尼，婆羅洲及印度，為高約三十尺。樹幹直立無分枝，頂端有羽狀葉，長至一公尺。葉生橢圓形，長約三寸，寬約一寸。葉柄長約一尺。葉鞘寬大，包裹莖幹。葉柄基部有纖維，用以扶持。果實乾燥後，而皮上供香料及藥用。又可用作肉類之防腐。性喜溫熱潮濕之氣候，及富有腐植土之土壤。但不宜於火山灰質之土壤。

前僅乾燥地帶的窪地區有少數乳花廠，一九五二年建立了國營悅茂紡織廠，擁有二萬枚紗錠和二百架動力織布機。全國現有紗錠二五，〇〇〇枚，動力織布機四〇〇架。煉糖廠戰前有五個，一九五五年尚只有一個從事生產，產量二，一〇〇噸。帶油料產區。橡膠工廠僅仰光近郊有二家，產品尚遠遠不够本國所需要。火柴廠較大型的有兩家，位於仰光近郊，產品有輸

緬甸的輕、重工業

距離現代化還有遙遠途程的

崔悟韋

緬甸的近代化工業是非常薄弱的。一九〇〇年統計，全國雇用職工二十名以上，并具有動力設備的工廠只有一〇二七家，職工總數八九，三八三人，每廠平均只有職工八十七名。這些工廠就佔了七百八十九家。在這些工廠之中，英國和中、印僑民經營的有六百一十九家，佔工廠總數六十%，其中英國經營的一百一十九家，却雇用職工三三一名。緬甸的工廠在地區上的分佈也很不平衡，嚴大的工廠都集中在仰光近郊，總數不下六百家，產值超過全緬工業總產值的三分之一，其他工業集中地區有曼德勒、勃生、毛淡棉等少數城市，廣大的少數民族地區則極少工廠，甚至連一家也沒有。

上述不合理的情況，自從緬甸宣佈獨立以後，已有了一些改變。近年來出現了許多民族資本經營的工廠，一九五三年統計全國僑用職工十人以上的工廠一，九八二家，其中民族資本經營的佔八五%，純粹由外資經營的已減至十，緬甸資本和外資並且準備以國內資源為基礎，建立以仰光（冶金、紡織、食品工業為主），阿恰布（紙漿、制鹽等為主），及增建（硫酸、石膏、化學肥料為主）為中心的三個工業區，在這些地區將建設四五個近代化工廠。從而大大地改變緬甸的經濟面貌。礦業在過去和現在都是緬甸最主要的工業。第二次世界大戰期間，大型礦業被破壞，但在戰後礦業業恢復比較迅速，一九五三年八月全緬礦業廠已達八九個，生產總能力雖仍較戰前為低，廠數則已為一九四〇年的一三〇。七%。一九五三年統計，僱用職工十名以上的礦業工廠有一，〇〇〇人，佔全緬職工總數百分之三五%，雇用職工十名以下的小礦業廠，估計全國達一，〇〇〇家以上。礦業分佈戰前相仿佛。鋸木業廠數及職工人數上僅次於礦業。全國鋸木廠達一九五四年緬甸政府公佈鋸木況是：一般小型多在柚木林附近（例如親敦河下游及勃固山山麓）大型廠集中在仰光及毛淡棉，這兩個地區的近代化工業，仍有很長遠的路程。

引誘歌人東來之主要香料

胡椒，丁香及其他

古月湖

胡椒原產於印尼，婆羅洲及印度，為高約三丈，樹幹直立無分枝，頂端有羽狀葉，長至一公尺。葉生橢圓形，長約三寸，寬約一寸。葉柄長約一寸，葉鞘寬大，包裹莖幹。葉柄基部有纖維，用以扶持。果實乾燥後，而皮上供香料及藥用。又可用作肉類之防腐。性喜溫熱潮濕之氣候，及富有腐植土之土壤。但不宜於火山灰質之土壤。

檳榔為東印度之一，高約三十尺。樹幹直立無分枝，頂端有羽狀葉，長至一公尺。葉生橢圓形，長約三寸，寬約一寸。葉柄長約一公尺。葉鞘寬大，包裹莖幹。葉柄基部有纖維，用以扶持。果實乾燥後，而皮上供香料及藥用。又可用作肉類之防腐。性喜溫熱潮濕之氣候，及富有腐植土之土壤。但不宜於火山灰質之土壤。

胡椒味較白胡椒為厚，但其價格則較白胡椒為低廉。熟椒味辛，初嚼微甜，繼而轉為辛辣。此紅色之而芳香，故其粉末可用作肉類之防腐。性喜溫熱潮濕之氣候，及富有腐植土之土壤。但不宜於火山灰質之土壤。

檳榔為東印度之一，高約三十尺。樹幹直立無分枝，頂端有羽狀葉，長至一公尺。葉生橢圓形，長約三寸，寬約一寸。葉柄長約一公尺。葉鞘寬大，包裹莖幹。葉柄基部有纖維，用以扶持。果實乾燥後，而皮上供香料及藥用。又可用作肉類之防腐。性喜溫熱潮濕之氣候，及富有腐植土之土壤。但不宜於火山灰質之土壤。

檳榔也，樓榔子健胃，檳榔子健胃，亦稱為「檳榔」。檳榔子健胃，亦稱為「檳榔」。檳榔子健胃，亦稱為「檳榔」。